SECONDA EDIZIONE

STAMPA SERA

a TORINO
Anno 71 Num. 78
Telefoni dal N. 40-943 al N. 40-948

Giovedì-Venerdì
1-2 Aprile 1937
Anno XV
Spedizione in abbonamento postale

IN ITALIA E COLONIE ogni numero centesimi 30

INSERZIONI - Prezzi per millimetro di altezza, larghezza di colonna: Annunci mortuari L. 7 - Finanziari L. 7 - Avvisi commerciali penna di testo L. 6, ultima pagina L. 5 - Per piccoli avvisi condizioni speciali alla rubriche. Nel testo del giornale: Arte Cinematografica - Mari e arenaio - Servizio in crociera - Divertimenti - Onorificenze, L. 22 per linea agnata. Pagamento anticipato - Unione Pubblicità Italiana S. A. - Via S. Teresa, 7, tel. 48-039 - 43-961 - ABBONAMENTI: Italia Impero Colonie: 6 numeri settimanali: Anno L. 78, Semestre L. 39, Trimestre L. 20 - Estero: Anno L. 175, Semestre L. 88, Trimestre L. 45.

UFFICI: VIA ROMA - VIA BERTOLA (GALLERIA DE «LA STAMPA»)

La piazzaforte di Durango sulla via di Bilbao sotto l'uragano di fuoco degli aerei nazionali

SAN SEBASTIANO, giovedì sera.

Spazzata la prima linea di difesa delle forze comuniste schierate a difesa della zona di Bilbao, le truppe nazionali che sono ieri partite all'offensiva hanno ripreso l'avanzata occupando saldamente le alture di Maroto, Ciarinto e José Tacho, già raggiunte ieri dalle avanguardie.

I nazionali hanno, inoltre, preso possesso delle trincee di Ascensio Mendi.

I rossi non si sono arrischiati in nuovi combattimenti, preferendo ritirarsi lentamente.

Nello scaramuccio tra avanguardie nazionali e retroguardie comuniste, però, i bolscevichi hanno perso un centinaio di uomini.

Gli aerei nazionali hanno, intanto, effettuato un violentissimo bombardamento sulle fortificazioni di Durango, a 13 miglia a sud-est di Bilbao, punto di altra immediato dell'avanzata verso la capitale basca. La piazzaforte rossa è stata investita da un uragano di fuoco e di ferro scatenatosi dalle squadriglie di Franco.

Un attacco bolscevico nel settore di Lorillo sul fronte di Santander è stato respinto dai nazionali che hanno inflitto gravi perdite al nemico.

L'incrociatore nazionale «España» ha attaccato stamani al largo di Bilbao tre navi dei comunisti dirette verso un porto asturiano ed ha quindi, impegnato battaglia con alcuni apparecchi accorsi in aiuto delle navi.

Un ministro in vacanza

Neville Chamberlain, Cancelliere dello Scacchiere e preconizzato Premier del Governo inglese, approfitta delle vacanze per dedicarsi a delle escursioni sulla montagne dell'Aberdeenshire. Eccolo mentre fa uno spuntino, con un vecchio amico di Università, sir Francis Humphries

Agitazioni di arabi in Tunisia

il tentativo notturno di incendiare un Municipio

PARIGI, giovedì sera.

Si ha da Tunisi che le agitazioni riprendono nel territorio di quel Protettorato.

Nella notte da domenica a lunedì scorso due colpi d'arma da fuoco sono stati tirati contro le finestre della camera da letto del caid di Monastir, Ahmad Masmouri, nominato recentemente dal Presidente francese affinchè diriga la Polizia di quella località.

In seguito all'inchiesta aperta dalla polizia è stato arrestato un indigeno come sospetto autore dell'attentato.

La notte scorsa un nuovo attentato è stato consumato. Sconosciuti, muniti di bidoni di petrolio, hanno tentato di incendiare il municipio di Monastir. I pompieri avvertiti in tempo hanno potuto estinguere l'incendio prima che prendesse vaste proporzioni. Si ritiene che questi due attentati siano opera di agitatori politici.

Tragico rogo in una fattoria francese

Undici contadini circondati dalle fiamme

LA PIETOSA FINE DI UNA OTTANTENNE

Parigi, giovedì sera.

Si ha da Carmaux (Tarn) che la scorsa notte un incendio ha distrutto una casa colonica presso quella città.

Il fuoco si è propagato con tanta violenza che gli undici membri di una famiglia di contadini per salvarsi hanno dovuto gettarsi dalle finestre.

La moglie del proprietario della casa e quattro bimbi sono rimasti gravemente ustionati. Altre due persone si sono fratte sul tetto dalle finestre.

Una vecchia di 82 anni madre del proprietario, è morta tra le fiamme sotto le rovine della casa.

Una folla inferocita minaccia di linciare i giurati di Brooklyn

New York, giovedì matt.

Ieri sera una folla infuriata, composta di parecchie centinaia di persone, tra cui molte donne, ha tentato di linciare i giurati che uscivano dalla corte di Brooklyn, subito dopo aver emesso un verdetto di colpabilità a carico di certi Joseph Pepe e Antonhy Riccardi, imputati di complicità nello svaligiamento di un banco di pegni. I giurati sono stati accolti dalla folla con grida ostili. I più scalmanati gridavano: «Eccoli in trappola. I topi: prendiamoli e facciamo fare loro una passeggiata».

Vista la cattiva parata, i giurati rientravano in fretta nel palazzo della Corte, mentre sopraggiungevano autocarri della polizia con mitragliatrici.

Esplosione di "grisù" in una miniera del Colorado

New York, giovedì mattino.

Giunge notizia da Canon, nel Colorado, che una violenta esplosione di «grisù» avvenuta in una miniera di carbone della regione, ha causato il crollo di una galleria.

Un minatore è stato trovato la morte nell'incidente, altri sono rimasti feriti gravemente e parecchi altri hanno riportato ferite di lieve entità.

Rakowski, ex-ambasciatore a Londra e a Parigi arrestato per trotzkismo

L'avventurosa vita del vecchio rivoluzionario

PARIGI, giovedì sera.

Il «Matin» riceve da Mosca che la G.P.U. ha tratto ieri in arresto Cristian Rakovski, ex-ambasciatore sovietico a Londra e a Parigi accusato di connivenza con i trotzkisti.

Nato nel 1875, di origine bulgara, Rakovski è laureato in medicina. Più che alla professione dell'arte medica egli però si dedicò, fin dalla giovinezza alla politica. Nel 1889 è già iscritto nel movimento socialdemocratico in Bulgaria, Svizzera e Francia. Nel 1896 è in Romania e di qui passa in Russia, dove collabora ad un foglio d'avanguardia, l'«Iskra» («La scintilla»), con lo pseudonimo di Jusarov e pubblica un libro «Sovremennaja Francija» («La Francia contemporanea»). Nel 1904 torna in Romania, nel 1907 è arrestato ed espulso dalla Russia per aver partecipato all'insurrezione agraria. Nel 1915 partecipa alla famosa conferenza di Zimmerwald. E' nuovamente arrestato in Romania per sovversivismo e poi, nel 1917 liberato dai soldati russi.

Salito i Soviet al potere svolge la sua attività a Odessa e Leningrado. Nel gennaio-marzo 1918 è presidente del Collegio Supremo per combattere la contro rivoluzione ucraina; nel maggio va a Kiew per la pace, capo della delegazione russa. Con Cicerin va poi a Rapallo ove firma il noto trattato.

Dal 1923 al 1925 è ambasciatore a Londra, da quell'anno al 1927 ricopre eguale carica a Parigi.

Da Parigi è allontanato per desiderio dell'Autorità francese che non vedeva — infatti — di buon occhio le mene sovietiche in favore dell'internazionale comunista.

Questo suo atteggiamento metteva il Cremlino in sospetto che il Rakovski fosse in rapporto con Trotzki e, dopo una prima espulsione dal partito era arrestato e mandato in Siberia.

Di là era poi tornato a Mosca, dove pareva fosse rientrato nelle grazie degli stalinisti. Oggi la sua posizione è definitivamente compromessa.

Oggi a Belgrado

Riunione della Piccola Intesa

Questioni capitali sul tappeto - Non si attendono decisioni "sensazionali,,

Belgrado, giovedì sera.

Al momento della sua discesa dal treno Krofta ed Antonescu sono stati ricevuti da Stojadinovic circondato dal generale Matic, Ministro della Marina e della Guerra, dalle alte personalità del Ministero degli Esteri, dai Ministri della Piccola Intesa e dell'Intesa Balcanica. L'Ambasciatore di Germania e quello della Cecoslovacchia a Belgrado erano accompagnato i loro Ministri.

Krofta nella dichiarazione fatta alla stampa, ha detto tra l'altro: «Io ritorno con grande gioia nella vostra capitale. Quest'anno un certo numero di avvenimenti importanti si sono svolti e nei quali il vostro Paese esplica una parte importantissima e di prima importanza. E' naturale che la Conferenza del Consiglio permanente della Piccola Intesa, del quale io rivesto la carica di Presidente per quest'anno, si occupi, come d'abitudine, di tutte le ripercussioni di tali avvenimenti.

«Non attendetevi da noi delle decisioni sensazionali. Precisamente il Patto della Piccola Intesa, sul quale è fondata la collaborazione permanente dei nostri tre Stati, esclude le decisioni sensazionali.

Dopo gli accordi italo-jugoslavi

Le insegne dell'Ordine della SS. Annunziata consegnate al Principe Paolo

Belgrado, giovedì sera.

Stamane, alle 7,25, è giunto a Belgrado, con l'«Orient Express», il capo del cerimoniale italiano, conte Guido Viola di Campalto, già Ministro d'Italia in Jugoslavia, venuto nella capitale jugoslava per rimettere a S. A. R. il Principe Reggente il Collare della SS. Annunziata, che S. M. il Re Imperatore, Vittorio Emanuele, gli ha conferito in occasione degli Accordi italo-jugoslavi firmati a Belgrado il 25 marzo.

Il conte Viola è stato ricevuto alla stazione dal maresciallo di Corte Cialak Anic, da un rappresentante del Ministero degli Affari Esteri, dal Ministro d'Italia Indelli, con il Segretario di Legazione e altri funzionari.

Insieme al Ministro d'Italia, il conte Viola si è recato in uniforme al Palazzo Bianco di Dedinje, dove una compagnia della Guardia Reale con bandiera e musica ha reso gli onori.

Nel salone del Palazzo Bianco il conte Viola, con brevi parole, ha consegnato al Reggente Principe Paolo l'altissima onorificenza.

Il Principe Paolo ha trattenuto a colloquio il capo del cerimoniale italiano e il Ministro d'Italia.

Il tiro di Belgrado è previsto quasi certo. In vista di questo rifiuto, onde parare le conseguenze di uno smacco, gli ufficiosi parigini cercano di far informazioni, secondo le quali il suddetto progetto sarebbe scartato dal signor Krofta, che «nessuna indicazione è fornita dal Quai d'Orsay su tali intenzioni».

E si aggiunge che «si ignora se esso sia anteriore o posteriore all'accordo italo-jugoslavo e perfino se esso sia stato o possa essere formulato».

Il *Paris Midi* riceve da Londra che ivi si manifesta una crescente ottimismo nei riguardi dell'Europa centrale e del Mediterraneo, poichè tanto le conversazioni col conte Ciano con l'Ambasciatore britannico, quanto le dichiarazioni fatte alla stampa dall'on. Alfieri, sono considerate di buon augurio.

«L'ottimismo, aggiunge il giornale, si estende perfino ai settori dell'opposizione». Il *Paris Midi* precisa che «sono molto significative le felicitazioni espresse dall'Ambasciatore britannico al conte Ciano, in occasione dell'accordo italo-jugoslavo e che non meno significativo è l'editoriale del *Times* di questa mattina, constatante il contributo di Mussolini alla cooperazione interna e alla pace nel Mediterraneo occidentale.

Ventidue colpi di cannone sparati da batterie rosse contro un aeropostale francese

Parigi, giovedì sera.

Il Jour è informato che il 30 marzo, verso mezzogiorno, l'aeroplano Antares della Compagnia «Air France», che trasportava dall'Africa occidentale francese quattro passeggeri e un carico di merci e posta, è stato fatto segno fra Valencia e Barcellona al fuoco delle batterie marxiste. Contro l'aeroplano furono sparati ventidue colpi di cannone che, però, non lo colpirono. Il giornale rileva che è «assai curioso constatare che ieri sera, più di trenta ore dopo questo incidente, il Ministro degli Esteri dichiarava di non sapere nulla dell'offesa alla Francia».

Netta smentita di Salamanca alle falsità messe in giro circa presunti complotti

Salamanca, giovedì sera.

L'Ufficio stampa del Quartier Generale dei nazionali ha smentito le voci messe in giro all'estero circa presunti complotti contro il Governo nazionale. Nulla di simile è avvenuto nelle ultime settimane, nè in Andalusia, nè al Marocco contro alcuna persona appartenente all'esercito nazionale. Trattasi di voci tendenziose che non meriterebbero nemmeno una smentita, poichè basterebbe osservare la loro forma per comprenderne la falsità.

Un funzionario inglese si è recato a Burgos

La necessità di iniziare relazioni con la Spagna nazionale affermata dal «Times»

Londra, giovedì sera.

Una «corrispondenza speciale» del Times nota che, salvo l'Unione sovietica ed il Messico, nessun capo di missioni diplomatiche accreditate in Spagna risiede a Valencia.

Il Times prosegue:

«D'altra parte, Salamanca continua ad esigere il riconoscimento ed il bisogno di una cosa più importante di quella che è attualmente controllata dal governo nazionale.

«La vita economica della Spagna nazionale è più prossima alla normalità che quella dell'altra parte. In tali condizioni diviene praticamente necessario iniziare delle relazioni con la Spagna nazionalista.

«A tale effetto il segretario commerciale dell'Ambasciata britannica, Back, si è già recato a Burgos. Da tale lato l'attività dell'Ambasciata sembra dover aumentare».

L'oro rubato in Spagna sussidia gli anarchici francesi

Parigi, giovedì sera.

La Federazione Anarchica iberica smercia all'estero e particolarmente in Francia il bottino da essa realizzato svaligiando e saccheggiando i domicili privati, aggredendo a mano armata, ricattando, ecc.

La suddetta organizzazione ha potuto, mercè la sua attività brigantesca, accumulare un fondo cospicuo, che si fa ascendere a ben sessanta milioni di pesetas. Con tale tesoro gli anarchici spagnoli, oltre concorrere al finanziamento delle «brigate internazionali», alimentano anche e notevolmente l'azione sovversiva all'estero. Il «Matin» ha constatato che per effetto della organizzazione anarchica, l'attività rivoluzionaria ha preso nella regione parigina, durante il mese di marzo una piega particolarmente aggressiva.

C'è chi afferma che in Inghilterra si è opposti all'entrata delle merce inviata dagli anarchici spagnoli ma a Parigi, ad Amsterdam, a Bruxelles i ricettatori possono agire indisturbati.

Abbattuto nel cielo di Bilbao

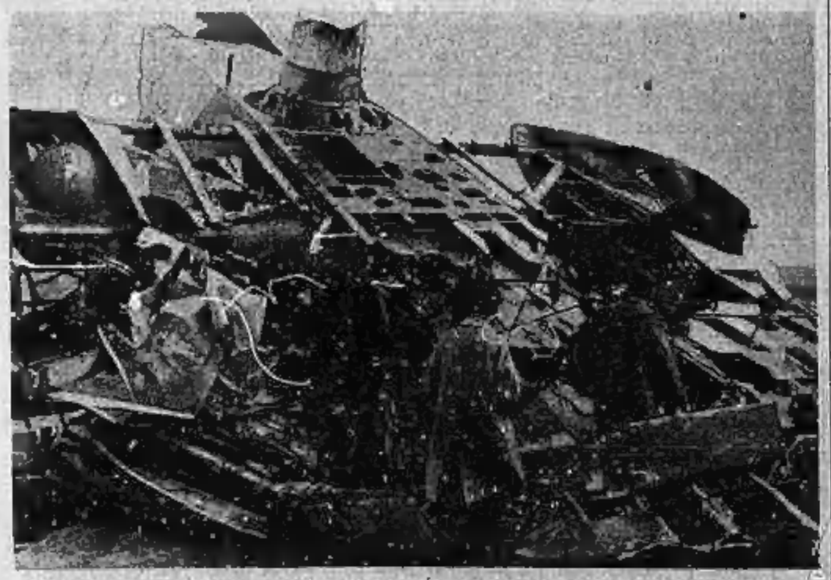

I resti sconquassati di un apparecchio da bombardamento sovietico abbattuto dai nazionali durante le operazioni dei giorni scorsi, precedenti l'avanzata su Bilbao. Sono ben visibili i colpi che l'hanno fatto precipitare attorno alla torretta inferiore

Gli allarmi e gli intrighi dei giornali francesi

Parigi, giovedì sera.

La soddisfazione che Parigi aveva espressa in seguito all'intesa fra Roma e Belgrado si palesa ogni giorno meno sincera. Si fa fondamento su un urto fra la Cecoslovacchia e la Jugoslavia e si attende che Benes «metta con-

GIORNO PER GIORNO

Alleati o nemici?

Nell'autunno del 1935 la guerra tra l'Inghilterra e l'Italia è stata probabile. La Gran Bretagna non ci ha aggredito per due ragioni: l'impreparazione della sua flotta, la certezza che la guerra per noi, in Africa, sarebbe stata lunghissima. Mentre, prima di impugnare le armi, come al solito guardava ed attendeva, le nostre truppe hanno occupato l'Abissinia.

A fatti compiuti, in un primo momento, la Gran Bretagna incassava l'umiliazione senza batter ciglio. Prese a Ginevra l'iniziativa della fine delle sanzioni, ritirò le sue truppe da Addis Abeba, sostituì la Legazione in un Consolato, concluse con l'Italia un *gentlemen's agreement*.

In un secondo tempo l'atteggiamento di Londra appare meno chiaro. I Comuni approvano un gigantesco piano di armamenti lo vuole dal Governo, dalla stampa, dai Comuni, dai pulpiti delle chiese incomincia e continua una metodica campagna offensiva contro l'Italia.

Non bisogna cercare nè scopo nè un programma determinato in quest'azione; essa corrisponde evidentemente ad uno stato d'animo dell'opinione pubblica contro di noi che si manifesta per diverse vie. Si tratta tuttavia di manifestazioni pericolose.

L'Italia può considerarsi oggi lo Stato rivierasco più potente del Mediterraneo, ma che se per noi è tutta la vita ha anche importanza decisiva per le vie di comunicazione dell'Impero britannico. In una tale situazione i due paesi non possono essere (proprio come con l'Impero austro-ungarico prima del 1914) che alleate o nemiche. Noi preferiamo la prima soluzione ma non temiamo la seconda. Ne abbiamo già dato una volta la prova.

Il lettore

Notte di Venerdì Santo

La prodigiosa visione di un operaio romano

La preghiera innanzi alla Croce Due goccie di sangue

Roma, giovedì sera.

Una prodigiosa visione che ha messo a rumore tutto il popoloso quartiere di piazza Verbano, avrebbe avuto nella notte di venerdì santo un operaio romano, tale Virgilio Morra, anni 37, falegname addetto al Poligrafico.

Ecco quanto egli stesso ha narrato a un giornale del mattino:

«Dopo essere stato per molto tempo lontano dalle pratiche religiose, ho sentito il bisogno e il dovere di riavvicinarmi a Dio e per la Pasqua ho assistito alle principali funzioni celebrate nelle chiese, soffermandomi devotamente a meditare sulla passione e sul martirio di Gesù.

«Nel pomeriggio del giovedì santo visitai i Sepolcri e rincasato verso le 23, prima di coricarmi rimasi in ginocchio a pregare dinanzi al Crocifisso posto sopra il comodino a destra della mia camera da letto.

«All'improvviso, mentre dicevo delle preghiere, mi parve di vedere dall'alto lentamente due gocce d'acqua come se avessi davanti agli occhi il vetro di una finestra durante la pioggia. Ne rimasi un poco impressionato, ma mi raccolsi e continuai a pregare.

«Poi mi misi a letto, ma il pensiero dell'eccezionale visione talmente mi assillò, che, non riuscendo ad addormentarmi, ancora in luce e mi alzai. Non appena gettato uno sguardo sul pavimento, davanti al Crocifisso scorsi nel punto dove avevo visto cadere le gocce d'acqua due grosse macchie di sangue.

«Svegliai subito mia moglie e i miei cognati, i quali accorsero. Cercammo di spiegare il fatto, ma invano e, in conclusione dei nostri ragionamenti, tutti profondamente commossi, ricominciammo a pregare».

Un parente del Morra, che abita con lui ha aggiunto:

«Ieri sera, mentre con Virgilio e altre persone eravamo a pregare nella stanza abbiamo notato che il sangue pochi minuti prima raggrumato si era inumidito».

La famiglia Morra per conservare le traccie del fatto singolare ha coperto con un bicchiere le macchie sul pavimento; accendono ogni sera un cero e dispongono vasi di fiori dinanzi al Crocifisso. La cameretta da alcuni giorni è già meta di molti devoti.

I "padiglioni" torinesi in Piazza Castello

Ecco un edificante esemplare di «baracca»: non manca nemmeno il tubo della stufa (sistema modernissimo di riscaldamento). Sono questi gli ostacoli che impediscono di vedere dai portici la monumentale piazza e che vieppiù offrono al forestiero in visita a Torino questo classico spettacolo di attrazione e di propaganda turistica.

In 5.a pagina, in Cronaca: «Fantasia e verità»: una esplicita dichiarazione dell'Unione dei Commercianti.

Musica e teatro italiani

Stasera il "Sogno interpretato„ a San Remo

D'Annunzio e Perosi

Un invito del Poeta al Musicista per un comune lavoro

Sanremo, giovedì sera.

L'opera nuovissima — diremo meglio, inedita, perchè composta già parecchi anni or sono da Lorenzo Perosi e lasciata poi a dormire, anzi gelosamente tenuta nascosta da lui a tutti con divieto di parlarne e di eseguirla — sarà dunque rappresentata questa sera nel signorile teatro lirico di San Remo. Noi abbiamo già parlato, poco più di un mese fa, quando avevamo avuto il primo sentore che l'opera sarebbe stata eseguita fra non molto, del Sogno interpretato che oggi sarà pure conosciuto dal mondo artistico e dagli amatori della musica. A San Remo infatti questa sera interverranno parecchi illustri musicisti, per ossequiare Lorenzo Perosi il quale assisterà alla rappresentazione, se pur non la dirigerà personalmente come è stato annunciato.

Il Sogno interpretato sarà dunque finalmente svelato anche al pubblico che lo attende da parecchi anni. Io ben ricordo come appunto sette anni or sono — una delle ultime volte che ho visto Lorenzo Perosi — già il «Sogno» era stato composto, interamente, con una rapidità mirabile: in meno di diciotto giorni aveva tracciate le parti per l'orchestra e per le voci.

Allora Don Lorenzo l'avevamo trovato ancora nella modesta cameretta presso i padri della Misericordia, dove Fratel Damaso lo custodiva con affetto più che paterno, facendogli lieta la permanenza in quella breve oasi di verde e di sole che era la casetta in via delle Fosse del Castello, all'ombra della Mole Adriana.

Uno strattagemma riuscito

Si era parlato di musica; anche della sua musica, della passata e della nuova. C'era stato poco prima il maestro Silvino Mezza e qualche altro ed avevamo saputo da loro che Perosi si era abilmente schermito dal far sentire anche soltanto un accordo sul pianoforte. C'era presente Fratel Damaso e il maestro Calò, se non erriamo, che era come il suo segretario ed aiutante. Come mai ci era venuto in... straordinaria idea di dir male della musica di Perosi, per ottenere il miracolo di farcene sentire qualche brano?

Eppure lo stratagemma riuscì. Affermando ch'egli, Perosi, era ormai vecchio e consumato, e che non sapeva più scrivere come una diecina d'anni prima, quando la sua musica era veramente fresca ed ispirata, il Maestro s'era trascinato presso il pianoforte. Allora stava terminando l'oratorio «La morte del fratello» e cioè del suo diletto Carlo, superiore d'età e Cardinale, da poco morto.

Perosi sedette al piano dicendoci, mentre eseguiva un brano caratteristico della nuova composizione:

— Certo, questa non è più la musica del mio «Natale»: non se ne può comporre: sono quisquilie.

— E quella del «Sogno interpretato» è forse migliore? — dissi con tono di commiserazione un altro di noi.

— Forse c'è qualche cosa di meglio — rispose Perosi. — Certe pagine solenni della Bibbia ispirano: ma poi non ho la volontà o la forza di continuare...

E le mani scorsero sulla tastiera ed accennarono dei brevi brani, delle ondate di lucente melodia, dei tratti di potente sinfonismo del «Sogno» mentre intanto andava ripetendo: — Però, non è più la «Resurrezione», non è più...

Ed erano invece cari gioielli incastonati mirabilmente in una corona vivida, in un nuovo tesoro. Perosi era allora convinto di non sapere, di non potere più far nulla.

Appure tre anni prima ch'egli componesse il «Sogno interpretato» aveva ricevuto da Gabriele D'Annunzio un invito a collaborare in un'opera comune di cui il Poeta avrebbe tracciato il soggetto ed i versi.

La lettera del Poeta

D'Annunzio dal Vittoriale gli aveva scritto testualmente:

«Mio Caro Maestro, vi piace che voi vi ricordiate di me, e di quell'orecchio attentissimo che ascoltò il vostro primo oratorio e — con Angelo Conti — fece nella sera medesima un molto ingegnoso paragone tra la vostra musica e la pittura dei primissimi anni del Seicento; che in un certo suo addolcirsi lattaria sentiva l'impronto di Michelangelo.

«Riprenderò forse lo studio quando verrete al Vittoriale, quando cammineremo con passo bene accordato lungh'essi i roseti in punto di fiorire. Coelestia non sic.

«Volete dunque che tentiamo di lavorare insieme?

«Vi aspetto.

«Ave.

Gabriele D'Annunzio».

Per quale suo lavoro il Poeta del Vittoriale invitava Lorenzo Perosi a cooperare? In quei tempi D'Annunzio aveva già tracciata la sceneggiatura della «Strage degli innocenti» che non venne mai alla luce e di cui non si conobbe altro, credo, che il titolo. Già Perosi aveva composto un oratorio intitolato appunto «La strage degli innocenti»; come s'erano incontrati nel tema generico — in sostanza però, a quanto abbiamo potuto sapere per altra via, assai distanti per concezione e per soggetto — il Poeta avrebbe forse voluto che s'incontrassero per unire poesia e musica in un'opera omogenea, che fondesse le duplici energie o genialità?

La domanda rivolta da più d'uno di noi a Perosi non ebbe mai una risposta concreta. Ne parlò con lui anche Mascagni, amico intimo e sicuro del Maestro, ma senza risultato. Qualche altro approccio epistolare fra D'Annunzio e Perosi vi è pur stato, ma nulla è mai concluso. Venne poi una parentesi nell'attività del Perosi, il quale dicevasi di voler abbandonare del tutto la musica; progetto che per fortuna non ebbe alcun seguito. Mi ricordo d'un colloquio ch'egli ebbe col valente maestro D. Magri direttore della Cappella d'Orope e che già fu a Venezia insieme con Perosi, allievo e scolaro:

— Meglio copiare partiture di polifonia cinquecentesca che riempire fogli di note mie: non scriverò più musica!

Il proposito invece non ebbe attuazione e questa sera da San Remo si diffonderà pel mondo la nuova sua dolce melodia. Destino buon gravosa la fatica di chi persuase Perosi a dare al pubblico il suo «Sogno interpretato»:

Pirandello fotografato a Napoli, con i fratelli De Filippo, subito dopo la lettura del copione de « L'abito nuovo ».

Una "prima„ a Milano

"L'abito nuovo„

di Luigi Pirandello ed Eduardo De Filippo

nell'interpretazione dei De Filippo

Milano, giovedì sera.

Stasera i fratelli De Filippo rappresenteranno al Teatro Manzoni «L'abito nuovo» scenario in tre atti di Luigi Pirandello concertato e dialogato da Eduardo De Filippo.

L'opera è sorta da una intima collaborazione fra il grande autore scomparso e Eduardo De Filippo, che già aveva portato al successo «Lio Là» e «Berretto a Sonagli». Eduardo aveva chiesto al drammaturgo di poter ricavare una commedia dalla novella «Un cavallo nella luna». Pirandello propose invece che la commedia fosse fatta in collaborazione, affinchè il dialogo ne risultasse più vivo e attuale. Per due settimane lo scrittore accolse nel suo studio l'attore e da questo lavoro nacque la commedia di stasera. Protagonista è un impiegatuccio di studio legale: Michele Crispucci. Uomo grigio e senza alcun rilievo; da anni usa un abito smesso dal principale e a lui regalato. Vent'anni prima aveva avuto un'avventura: aveva sposato la più bella ragazza del rione. Non poteva però mantenerla così come ella desiderava, con il magro suo stipendio. La donna lo piantò. Fuggì in un circo lasciando al marito la bimba. Divenne lì, tal maniera Cecile Bouton. Sulla sella del cavallo l'arco ella creò un trono alla sua bellezza. Il misero impiegatuccio ha detto alla figlia — ormai divenuta una signorina — che la madre è morta. Si innesta nella vicenda un personaggio nuovo: Concettino Minutolo, il quale sa della vicenda familiare e già pensa all'eredità della cavallerizza e vuole sposare la di lei figlia. Ecco però giungere a Napoli il grande circo e Cecil Bouton sfilare per le vie di Napoli tenendo le briglie di un meraviglioso cocchio. Scoppia però lo scandalo e tutti sanno che la grande cavallerizza è Nanni Nella, fuggita di casa al piccolo impiegato. Tutti gridano contro Crispucci che ha ingannato la figlia. Dal dramma si passa alla tragedia.

L'imbizzarrirsi dei cavalli provoca la morte della cavallerizza. Ecco allora Crispucci erede della moglie abbandonata da anni. E nella grande villa di lei a Posillipo. Egli si trova qui spaesato ed a rendere ancora più tragica la sua situazione giunge una intima della morte che ne descrive la vita licenziosa. Ora Crispucci ha soltanto più in volontà di salvare la propria figlia da tanta infamia e mentre gli si presentano i gioielli della morta, egli alla folla che si è adunata sotto le finestre vuol donare tutto, tutto quanto ha trovato in quella casa di perdizione. Nel terz'atto ci ritroviamo alla stamberga del Crispucci ove stanno arrivando i bauli contenenti le molte cose preziose che la morta aveva adunato nel suo palazzo di Venezia. Si è infatti giunti a far accettare l'eredità al Crispucci. Ora si vorrebbe terminare l'opera ottenendo il suo consenso alle nozze della figlia con Minutolo. Si simulerà il ratto. La sua morale sarà più forte della ripulsione. Ecco arriva Crispucci. E ubriaco pallidissimo, infagottato in un abito nuovo. Vuol pagare grandi cose a tutti, poichè afferma che il denaro che egli ora ha, appartiene a tutti perchè c'è il denaro delle corna». Chiede della figlia. Eccola, che gliela ritornano come se l'avessero sorpresa mentre voleva scappare. La pazzia coglie Crispucci. Si avventa sulla figlia, le strappa di dosso gli abiti, la vuole ridurre così come vide Cecil Bouton seminuda in un quadro per gettarle addosso quelle gioie, quelle collane che non si possono portare sugli abiti onesti. Vuole cioè trasformare la figlia perchè sia degna della madre. Il dramma finisce nell'invocazione di Crispucci che afferma di essere morto cioè di essere in lui morto il marito ingannato.

Sulle pagine del copione, scritte da Edoardo De Filippo, Pirandello ha seguito di suo pugno le sue correzioni e le sue aggiunte ed ha apposto la propria firma dopo la parola: «Fine».

Crispucci sarà Edoardo, Minutolo: Peppino, Clara Clairon, l'amica dell'uscita: Titina. I bozzetti delle belle scene, sono di Mario Pompei. Vivissima è l'attesa.

Paolo Bardo

ALFIERI

Stasera: De Sica-Rissone-Melnati in *Alla prova* di Landsal

Questa sera — come abbiamo più volte annunciato — la Compagnia di Vittorio De Sica, Giuditta Rissone e Umberto Melnati debutta all'Alfieri con la nota e divertente commedia *Alla prova* di F. Landsal. Domani sera, per la consueta recita di venerdì a prezzi popolari, sarà rappresentato *Questi ragazzi* di Gherardo Gherardi. Sabato, prima novità della stagione: *Pric-Prac*, farsa in cinque atti di Edoardo Bourdet.

Giuditta Rissone nel suo camerino

La « Francesca » di Zandonai al Teatro Reale dell'Opera

Roma, giovedì sera.

Ieri sera al Teatro Reale dell'Opera è andata in scena *Francesca da Rimini* di Riccardo Zandonai, diretta dal maestro Bellezza e interpretata da Gilda Dalla Rizza, Galliano Masini, Ugo Montesanto, nei ruoli principali.

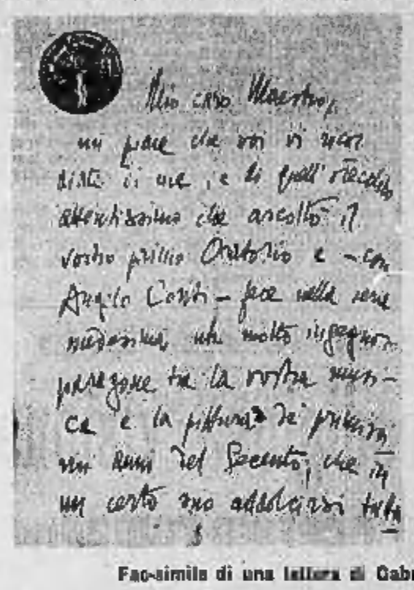

Fac-simile di una lettera di Gabriele D'Annunzio a Lorenzo Perosi

Domani al Chiarella

La Compagnia del Teatro Fiorentini di Napoli per gli amici de "La Stampa„

Vincenzo Scarpetta

Pina Renzi

Riccardo Billi

Sul quadrante

La Piccola Intesa

Oggi si inaugura a Belgrado la nuova sessione della Conferenza permanente della Piccola Intesa, conferenza che si chiuderà domani. Negli ambienti politici jugoslavi si afferma che la conferenza ha per compito essenziale di definire la politica comune dei tre Stati in presenza dei problemi internazionali attuali, in modo da mettere definitivamente fine alle manovre delineatesi in qualche capitale europea di fronte a pretese divergenze di opinione o di atteggiamento fra essi. La conferenza di Belgrado dimostrerà, si dice, che la Piccola Intesa resta un'intesa regionale che lascia ai suoi membri tutte le possibilità di regolare nel modo migliore le relazioni coi vicini. I regolamenti in questione non possono che agevolare l'opera generale di pacificazione quando siano operati lealmente e quando siano stabiliti con l'assenso degli amici ed alleati e col pieno rispetto delle obbligazioni assunte anteriormente. Ciò però a queste obbligazioni se ne debbano o vogliano aggiungere altre come quella dell'assistenza automatica, sollecitate in questi giorni dagli agenti del Quai d'Orsay, è altra questione. E perciò è assai probabile che domani sera si debba registrare un nuovo comunicato nel quale, riaffermata la cordiale concordanza dei punti di vista, gli Stati della Piccola Intesa decideranno di riunirsi una prossima volta per la formulazione di un nuovo analogo comunicato.

Anche le donne!

I francesi dell'antica osservanza si lagnano della politica che il Fronte popolare sta facendo in colonia. Un nuovo motivo di dolersi è stato offerto in questi giorni dalla visita fatta in Algeria da un membro del Gabinetto Blum, la signora Lacore. Anche le donne ci si mettono! — esclama un giornale. Sarebbe stato preferibile, per riguardo al loro sesso, non dover chiamare in causa la signora Lacore: ma, disgraziatamente, la signora, sottosegretario di Stato per la protezione dell'infanzia, invece di tornarsi silenziosamente ad uno scopo che poteva imporrebbe il rispetto, cede troppo spesso al bisogno di andare in tutte le regioni di Francia a fare una politica battagliera: ed è particolarmente disgustoso che essa ci tenga a farsi fotografare in mezzo a dei negozi con dimpone il gesto odioso del pugno chiuso. Ora la signora Lacore viaggia in Algeria, e, disgraziatamente, una delle sue prime manifestazioni è stata tale da suscitare una spiacevolissima impressione. Ricevendo al Palazzo d'Estate di Algeri, in presenza di tutte le alte autorità della colonia una delegazione di ragazzi delle pubbliche scuole, le sottosegretario di Stato ha detto loro: «Lo scopo della scuola laica è di salvaguardare i ragazzi dalle influenze che possano, per conquistarli all'emanità che resta... I cattolici francesi sono abituati da lungo tempo a vedere certi rappresentanti dell'autorità trattare con scherno riguardo la religione della maggioranza della nazione: ma, in questo caso, c'è stato chi si è permesso di dire ai membri del Governo, allorchè passano il Mediterraneo, che nell'Africa del Nord vi sono degli Ebrei meno indifferenti alle pratiche religiose di quanto non lo sia il Capo del Governo cui appartiene la signora Lacore. Si potrebbe aggiungere che in Algeria vi sono sei milioni di musulmani che sono fermamente attaccati alla loro credenza. Sono paesi quelli dove non si può fare maggior torto alla causa che si crede di difendere, che offendendo le confessioni religiose. Una volta la Francia praticava il principio che «l'anticlericalismo non è merce d'esportazione». Evidentemente ora — ed è curioso che a darne l'esempio sia proprio stata una donna — i collaboratori del Gabinetto Blum hanno mutato opinione e metodo: e l'anticlericalismo è un bagaglio che portano accuratamente con sè. Ma se ne accontenteranno gli affamati d'Algeria?

Simplex

Due *Tintoretto* di Dresda alla Mostra di Venezia

Venezia, giovedì sera.

La direzione della Galleria di Dresda ha accolto la richiesta del Podestà di Venezia, aderendo al prestito, per la Mostra del Tintoretto, di due insigni capolavori del maestro: la *Dama in tutto*, conosciuta negli ambienti inventari come *La vedova Cornaro* e attribuita un tempo al Tiziano, e della *Liberazione di Arsinoe*, la grande tela chiamata un tempo *L'allegoria della gondola*. Altri prestiti verranno concessi dalla Galleria di Monaco e di Berlino, per i quali le trattative sono in corso.

Carmelitani di tutto il mondo a convegno in Venezia

Venezia, giovedì sera.

(g.c.g.) Un grande avvenimento religioso si svolgerà senza pompa ma con magnifica solennità, a Venezia, nei prossimi giorni. Giungeranno per la prima volta in questa città larghissime rappresentanze di frati superiori provinciali e di soci di ciascuna provincia religiosa, inviati a questo eccezionale convegno da tutta l'Italia, da moltissime città e metropoli di tutta l'Europa, soprattutto dalla Francia, dal Belgio, dall'Inghilterra, e molte altre dall'America del Nord e dall'America del Sud, e numerosissime missioni dalle contrade asiatiche, dall'Anatolia, dalla Siria e non poche dall'India.

I frati Carmelitani Scalzi giunsero per la prima volta a Venezia nel 1633 e, tredici anni dopo, acquistarono una vasta area mentre in questa, soltanto nel 1660, si iniziarono i lavori del tempio dedicato a S. Maria di Nazareth per una veneranda imagine della Vergine qui trasportata dal vecchio Lazzaretto, su progetto di Baldassare Longhena e a spese del conte Cavazza, tempio che fu terminato nel 1669 e consacrato nel 1705.

E' in questo convento di Santa Maria di Nazareth che ha una storia gloriosa che si raccoglieranno per la prima volta a Venezia i cui patriarca è S. E. Addobato Piazza, esso pure appartenente all'Ordine dei Carmelitani) i rappresentanti dei frati Scalzi di tutto il mondo.

In passato queste riunioni o parziali o totali avvenivano quasi ogni anno a Roma, nella gran Casa Madre, che ospitava tutto il capitolo generale e anche allora, naturalmente, vi prendevano parte i superiori provinciali dell'Ordine stesso.

Non esiste per questa straordinaria riunione di tanti Monaci che convergeranno a Venezia da ogni parte del mondo, un vero programma di azione e di devozione e perchè, sebbene formulato non è stato ancora proclamato, e perchè rimpiangendosi il cader dei sei anni lo stesso rito che ha subito questa volta un trasporto di sede, da Roma a Venezia, si sa che lo scopo principale è pur sempre quello della elezione del nuovo Generale dell'Ordine che prenderà il suo posto a Roma.

L'Ordine dei Carmelitani Scalzi riformati da Santa Teresa ha tre secoli e mezzo di vita e non v'è, forse, contrada della terra nella quale non siano giunte le sue provvide missioni. Forse l'ultima seduta che precedette la caduta della Repubblica fu tenuta nella Casa dei Carmelitani Scalzi di Venezia che si apprestano ad aprire le sue porte ai confratelli, la grande maggioranza dei quali, giunge per la prima volta a Venezia.

Il Tempio di Santa Maria di Nazareth è particolarmente caro a S. A. R. il Principe di Piemonte.

SERVIZI MARITTIMI ITALIANI

PARTENZE DEL MESE DI APRILE 1937-XV

AMERICHE

(Italia)

NORD AMERICA

VULCANIA
da Trieste 25 marzo
da Napoli 31 marzo
da Palermo 1 aprile

REX
da Genova e Nizza 31 marzo
da Napoli 1 aprile

ROMA
da Napoli 7 aprile
da Genova 8 aprile
da Nizza 9 aprile

CONTE DI SAVOIA
da Genova e Nizza 14 aprile
da Napoli 15 aprile

SATURNIA
da Trieste 15 aprile
da Napoli 15 aprile
da Palermo 16 aprile

REX
da Napoli 25 aprile
da Genova e Nizza 24 aprile

SUD AMERICA

NETTUNIA
da Trieste e Spalato 8 aprile
da Napoli 10 aprile

AUGUSTUS
da Genova e Nizza 22 aprile

PRINCIPESSA GIOVANNA
da Genova 27 aprile
da Napoli 28 aprile

OCEANIA
da Trieste e Spalato 29 aprile
da Napoli 1 maggio

CENTRO AMERICA

VIRGILIO
da Genova 1 maggio
da Marsiglia 2 maggio

Servizi Commerciali Nord, Sud, Centro America - Nord e Sud Pacifico - Indie Occidentali - Messico

ASIA - AFRICA - AUSTRALIA

(Lloyd Triestino)

INDIA - CINA

CONTE VERDE
da Trieste e Venezia 9 aprile
da Genova 23 aprile

CONTE BIANCAMANO
da Genova 15 aprile
da Napoli 17 aprile

SUD AFRICA

GIULIO CESARE
da Genova 22 aprile
da Marsiglia 23 aprile

AFRICA ORIENTALE

Napoli-Mazaua-Gibuti

PALESTINA
da Napoli 1 aprile

ITALIA
da Napoli 8 aprile

SAURO
da Napoli 15 aprile

URANIA
da Napoli 22 aprile

Trieste-Mazaua-Gibuti

ADRIA
da Trieste 8 aprile

CAESARO
da Trieste 22 aprile

Genova-Africa Orientale

MAZZINI (Chilunanio)
da Genova 4 aprile

COLOMBO (Gibuti)
da Genova 12 aprile

CRISPI (Chisimaio)
Genova 18 aprile

AFRICA OCCIDENTALE

SARENTA
da Trieste 19 aprile

PERIPLO AFRICANO

TIMAVO
da Trieste (via Suez) 15 aprile
da Messina (v. Suez) 23 aprile

SESTIANA
da Genova (v. Gibil.) 20 aprile

AUSTRALIA

ESQUILINO
da Genova 20 maggio
da Livorno 21 maggio
da Napoli 22 maggio
da Messina
e Catania 23 maggio

Servizi Commerciali Asia-Africa-Australia (Calcutta, Saigon, Indie Olandesi, Golfo Persico, A. O. I.)

MEDITERRANEO - LEVANTE

(Adriatica)

EGITTO

ESPERIA
da Genova 3 e 17 aprile
da Napoli 4 e 18 aprile

CALITEA
da Trieste
e Venezia 3 e 27 aprile
da Fiume 4 e 18 aprile
da Brindisi 5 e 19 aprile

FOSCARI
da Genova 9 e 23 aprile
da Napoli 10 e 24 aprile

MARCO POLO
da Trieste
e Venezia 10 e 24 aprile
da Brindisi 11 e 25 aprile

CIPRO - PALESTINA

GERUSALEMME
da Trieste 7 e 21 aprile
da Brindisi 8 e 22 aprile

GALILEA
da Trieste 14 e 28 aprile
da Brindisi 15 e 29 aprile

GRECIA E TURCHIA

NOGI
da Trieste
e Venezia 9 e 23 aprile
da Brindisi 11 e 25 aprile

CELIO
da Trieste
e Venezia 16 e 30 aprile
da Brindisi 18 apr. e 2 maggio

GRIMANI
da Venezia 14 e 28 aprile
da Bari e Brind. 16 e 30 aprile

LINEA CELERE DALMAZIA: VENEZIA - TRIESTE - ZARA - GRAVOSA
PARTENZE BISETTIMANALI CON LA M/n MORGARINI

Servizi Commerciali Levante - Mar Nero

ITALIA LLOYD TRIESTINO ADRIATICA
S. A. di Nav. - Genova S. A. di Nav. - Trieste S. A. di Nav. - Venezia

PARIS

EXPOSITION INTERNATIONALE

1937

MAGGIO-NOVEMBRE 1937

Numerose manifestazioni artistiche, scientifiche, letterarie e sportive. Informazioni: Ufficio di Navigazione, Agenzia Viaggi, Uffici Turismo e Comitato di Propaganda.

Cose che càpitano al signor Pasquale

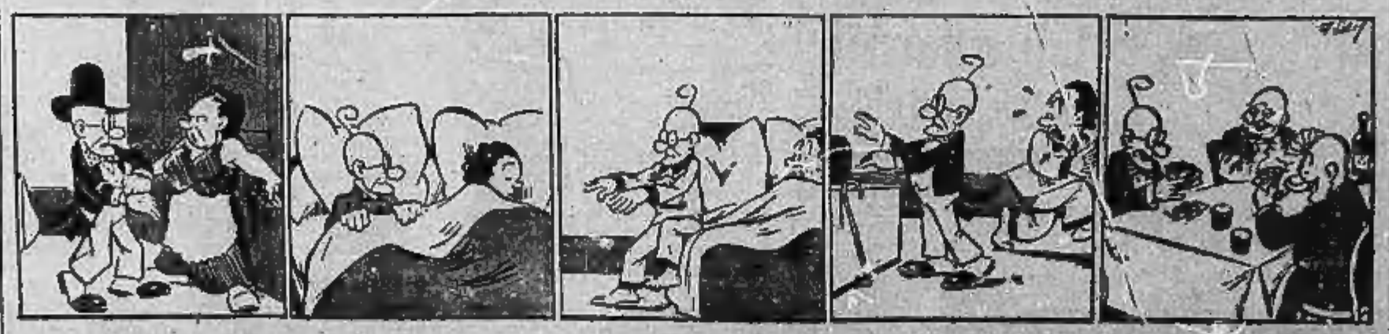

ULTIME NOTIZIE

LA NOVELLA DI «STAMPA SERA»

Sua madre

Quando in casa, rara volta, parlavano di sua madre; o quando, improvviso eppur frequente, il pensiero di lei lo coglieva, come un'idea fissa, egli non riusciva a pensarla altrimenti che una figura di pittore mondano: bella e affascinante. Aggiungeva alla figura due parole udite in casa, di cui però non sopposava, non intendeva l'intero significato: «frivola e senza cervello»; due parole che illanguidivano, poi, ancor più la già evanescente figura. E allora la «mamma» s'avvolgeva d'un misterioso velo che l'allontanava, la staccava inesorabilmente da lui, egli vedeva alfine annebbiarsi e dileguare quel pensiero ritornante, e così caro, in un interrogativo perennemente senza risposta: perchè? come era ciò potuto accadere?

Egli era cresciuto in un fastoso palazzo, circondato da domestici in livrea inchinati davanti a lui, per servirlo; era assai tristemente, a fianco della nonna, austera dama di stampo antico, a fianco di suo padre, ricco e fortunato industriale, ch'egli vedeva a tu per tu di rado, allorchè l'accompagnava in lunghe passeggiate con le sue bellissime automobili. Della «mamma» nessuno direttamente gli aveva mai parlato; tutti tacevano all'approssimarsi di lui, per una evidente intesa, seppure qualche volta se ne parlava in casa. Era accaduto tuttavia che la nonna avesse detto, davanti a lui e che egli udisse: donna senza cervello nè educazione... buona a nulla... disordinata, frivola...; e il rancore era trasparso da quelle parole acri. Aveva allora anche udito suo padre rivolgersi con accento implorante alla nonna: «lascia... perchè inveire sempre contro di lei... è la madre del mio piccolo...». Anche suo padre a quel sordo rancore non aveva osato opporre che una rassegnata tristezza; appunto quella tristezza che aveva accompagnato lui reuccio del palazzo fastoso.

Più solo e più triste si sentì quando — compiva i quindici anni — suo padre morì. Chi gli restava al mondo? la nonna. Al di sotto di quel severo rispetto formale, sentiva egli dentro il cuore di voler bene alla nonna? Dovette concludere di no.

Un pomeriggio tra i più solitari, egli si aggirava pel palazzo vuoto. La nonna discorreva con una ignota visitatrice e l'eco della sua voce secca si diffondeva appena oltre una portiera pesante. Egli si celò tra le pieghe della portiera ed ascoltò.

«... ha saputo che il mio povero figlio è morto... mi scrive... vuol vedere Maurino... sì, in via Unità... dovrebbe capire da sè come ciò non sia possibile... ed è p... una simile donna ch'egli... povero figliolo mio!».

Maurino cercò pazientemente, tenacemente, ritrovò lo scritto, lo lesse e rilesse d'un fiato, lo nascose gelosamente tra le cose sue. Poi, quasi senza averne deliberatamente voluto, più tardi ritrovò se stesso in via Unità, davanti a una casa modesta. Salì quasi in sogno una scala semibuia. Al secondo piano. Ma, tremante, di corsa, ridiscese quella scala, scivolò via a capo chino, come un malfattore, davanti l'occhio enorme e tondo della portiera.

Non resistette a lungo al richiamo abbagliante; e ritornò; e bussò a quella porta, che si aperse. E disse: «Sono Maurino». Un gran grido gli rispose. Egli non vide da chi; dopo il gran sforzo per quelle tre parole, aveva chiuso gli occhi, smarrito. Non li riaperse che poco dopo: due braccia quasi lo soffocavano contro un petto scarno. Si staccò a forza da quel petto, e disse altre poche parole infocate, che da sempre gli bruciavano le labbra e che non riusciva più a trattenere: «Perchè m'hai lasciato?». Gli rispose una voce senza colore, senza calore, spenta: «... è la storia di tante... ero... e sono un'operaia. La madre di lui non volle! Accolse te, cacciò me! Mi dissero ch'era per il tuo bene, che per farti ricco e felice dovevo rinunciare a te. Credetti». Era la voce d'una povera donna, d'una di quella gente che non osa discuter con la sorte, e si rassegna subito ai colpi duri. Una voce così straziata da singhiozzi silenziosi.

Maurino strinse tra le braccia muscolose il petto le braccine le spalle scarne: «Non devi piangere più!».

«Ritornerai?».

«Ritornerò!». E la guardava nella fronte, negli occhi, nella bocca, nei capelli. Era sua madre! ma non gli pareva di riconoscerla, nulla dentro di lui gliele faceva riconoscere! Come i ciechi, a tentoni, egli sfiorò con la mano quel viso materno.

«Le tre piccole mani bianche — disse lui — le riconosco, le ho sognate e sentite così, sul mio viso!».

Sedette allora accanto a lei; la avvinse forte con un braccio; e nell'altra mano racchiuse una mano di lei.

«E' piccola, ma è graziosa la tua casa...».

Perchè la mamma aveva detto: frivola e disordinata? era un'accusa falsa, una menzogna. Non era disordinata quella piccola casa, e anche lei, quella povera creatura, non pareva frivola!).

«L'ho sempre adorata la casa ordinata e graziosa. Sì, adorata, perchè, bimba, non ebbi casa, non conobbi i miei! Allora, quando sposai, e l'ebbi...».

Sposata!... la casa!... Maurino d'un lampo intuì che cosa è una casa, e che cosa è non averla; intuì che cosa è non possedere nulla, esser proprio soli al mondo, e che cosa è vivere, come lui, nella ricchezza d'altri. E ebbe vergogna di sè, arrossì, chinò e chiuse gli occhi. Ma tosto li riaperse: le palpebre chiuse gli avevano rivelato un altro interrogativo: guardò d'attorno, sulle seggiole, sui mobili, un attaccapanni, un'ottomana; acuì lo sguardo oltre una porta mezza chiusa. Nulla scioglieva l'interrogativo: «I «tuoi» piccini... dove sono?».

«Non ho altri. Ebbi te solo tu».

Maurino si irrigidì in una immobilità assoluta, gli occhi nel vuoto, per dissimulare quella grande enorme gioia, nata da una sorda feroce gelosia che lo aveva torturato da sempre, e che da ora rapidamente, rapidissimamente, si trasformava e mutava in un cattivo ricordo.

«Sei contenta... sei felice... con tuo marito?».

«Sì. E' un buon operaio. Viviamo bene. Io mi occupo della casa. Lui lavora e guadagna per tutti e due».

Su un tavolo eran pronti dei piatti, delle posate. Per la cena, non più lontana. Fra poco, lui, Maurino se ne sarebbe andato. Su quella stessa sedia, forse, lo sconosciuto operaio... Costui si sarebbe frapposto — definitivamente? — tra lui e sua madre?

E la nonna? «Non conta più — si disse mentalmente, con durezza. — La mia sola volontà conta». Si sentiva forte, audace, pronto a sfidare con la sua giovinezza quella implacabile vecchiezza che pur declinava giorno per giorno verso la tomba.

«Ritornerò — disse poi irrevocabilmente; e con tanta tenerezza negli occhi e nella voce — puoi contare su di me... sempre!».

Ella credette. Ciecamente. Un conforto dolce, una certezza assoluta le colmarono il cuore.

«Ritornerò presto — ripetè con certezza virile — addio...».

Ma «mamma», come avrebbe voluto, ancor non seppe dire.

Quando fu fuori, in strada, sentì una gran voglia di gridare, di correre; e fece una corsa pazza, in mezzo alla strada, fino allo stremo delle forze. La nonna, il palazzo, le automobili, quelle ricchezze fredde non erano più nulla; quando si fermò per riprender fiato, ai propri occhi si vide un gigante.

Luigi Baltrami

Bimotori "Savoja-Marchetti" acquistati dalla Romania

Roma, giovedì sera.

Si ha da Bucarest che il Governo romeno ha acquistato in Italia ventiquattro aeroplani bimotori da bombardamento del tipo «Savoja Marchetti» S 79-B.

Una corona di bronzo deposta a Lekemti sulla tomba di Locatelli

Addis Abeba, giovedì sera.

S. E. Siardo è giunto in volo a Lekemti per deporre sul luogo dove cadde Antonio Locatelli, due volte Medaglia d'oro, una corona di bronzo affidatagli dalla madre e dalla sorella dell'eroe.

L'uccisione di Veronica

Il PADRE nella morsa dell'accusa

Dove era al momento del delitto?

Tracce sopra un guanto: sangue?

New York, giovedì matt. (U. P.) — *Qualche lieve spiraglio di luce incomincia — a quanto pare — a diradare la misteriosa oscurità che incombeva finora sulla tragedia di casa Gedeon.*

Le ulteriori indagini compiute dalla polizia sembrano infatti addensare i sospetti sul tappezziere Gedeon, padre della bella Veronica. Egli è stato interrogato e non a tutte le domande rivoltegli ha saputo dare risposte sicure e soddisfacenti. Fra l'altro non ha saputo dare indicazioni precise su dove e come ha trascorso le ore immediatamente precedenti e seguenti il momento del triplice assassinio, e cioè dalle 9 di sera dell'una del mattino di domenica.

Il Gedeon avrebbe affermato di aver avuto il giorno di giovedì santo un diverbio con la moglie a causa della condotta di Veronica.

Una cinquantina ha dichiarato che il Gedeon era arrivato a casa circa 50 minuti prima che egli annunciasse di aver trovato la moglie, la figlia e il pensionante assassinati.

Il questa deposizione — se confermata — avrebbe grande importanza in considerazione anche del fatto che il Gedeon non è riuscito a dimostrare un alibi.

Nella sua bottega la polizia ha trovato una pistola. L'arma verrà sottoposta all'esame dei periti per accertare se sia stata usata di recente.

Intanto la polizia ha inflitto nella destra del Gedeon un guasto trovato nella camera della moglie ed ha constatato che esso appartiene al tappezziere, perchè gli calzano perfettamente. Pare che il guasto presenti macchie sospette. Se si trattasse di sangue, i sospetti a carico del Gedeon assumerebbero maggiore consistenza.

LA BELLA DORMIENTE

In letargo da cinque anni

Chicago, giovedì matt.

Patricia Maguire, soprannominata dalla «Bella dormiente», ha compiuto oggi 32 anni, sempre immersa nel letargo in cui cadde nel 1932.

Per più di cinque anni scienziati di ogni parte dell'America hanno studiato lo straniante caso senza poter giungere ad alcuna conclusione.

Apparecchi giganti del costo di 3 milioni e mezzo sulle aviolinee inglesi

Londra, giovedì sera.

Le «Imperial Airways» hanno ordinato la costruzione di 12 giganteschi apparecchi multimotori da 3400 cavalli, che entreranno presto in servizio sulle linee europee ed imperiali. Gli apparecchi, che potranno trasportare 42 passeggeri ad una velocità di 360 chilometri orari, verranno a costare 40 mila sterline l'uno e cioè circa 3 milioni e seicentomila lire.

La Turchia non partecipa all'Esposizione di Parigi

Ankara, giovedì sera.

Il governo turco ha deciso di non partecipare all'Esposizione di Parigi per ragioni di ordine tecnico.

Roosevelt a tavola

Il Presidente Roosevelt ad un pranzo dato in suo onore da un circolo di Chicago celebrante il suo cinquantennio

La vita paralizzata in tutta l'India per l'annunciato sciopero

Londra, giovedì sera.

Si annuncia da Bombay che in tutta l'India sono oggi sospesi interamente gli affari in seguito alla minaccia dei dirigenti del Partito del Congresso di dichiarare lo sciopero generale di protesto contro la nuova costituzione che oggi dovrebbe entrare in vigore.

In tutte le città dell'India le autorità hanno impartito severe istruzioni perchè vengano adottate misure per prevenire disordini.

La tensione è massima in tutto il paese.

Grande impressione ha suscitato la notizia ieri giunta di una nuova deportazione compiuta dall'autorità britanniche in India di capi del Partito Nazionalista nelle Isole Andamen.

La notizia precisava come nelle colonie penali di quelle sperdute isole fosse scoppiata — o meglio rinorudita — l'epidemia di colera e di peste che miete gran numero di vittime ogni anno.

V'è qui anzi qualcuno il quale non si perita di camminare — sopra informazioni che giungono dall'India — la situazione dei deportati in quelle colonie penali.

Sarebbe sufficiente pensare a come l'indiano sia, per la sua natura stessa, attaccato con tutto il proprio essere alla sua terra di origine, per capire come la pena della deportazione sia forse la più grave che si possa infliggere a questi disgraziati. Se ciò non bastasse, accorrono le poche ma impressionanti descrizioni fin qui giunte nel mondo civile su quella remota zona della terra che ha appunto nome Isole Andaman. Questo arcipelago si trova ad oriente della penisola indiana, alquanto più prossimo alle coste del Siam che a quelle di Madras che lo fronteggiano. Si tratta di quattro grandi isole e di una cinquantina di scogli affioranti dalla estensione totale di 8300 chilometri quadrati con una popolazione di quasi 30.000 abitanti. Le isole sono dal 1858 possesso coloniale inglese e fanno parte del nucleo indiano.

Carovane di condannati

Geograficamente possono essere descritte come le rimanenti terre a carattere equatoriale. Ad aggravarne le condizioni fisiche si aggiunga che la massima altitudine raggiunge appena i 750 metri. Due vulcani esistenti nei monti maggiori appaiono come spenti da secoli.

La temperatura si aggira fra i 19 e i 35 sopra zero. Gli alisei, che soffiano per quasi tutto l'anno, provocano sulle isole un afflusso terribile di umidità. E' questa anzi la più sensibile piaga che incide tragicamente sulle condizioni sanitarie delle isole. Il capoluogo è Port Blair che, con porto Cornovaglia, rappresenta il normale approdo per navi di piccolo tonnellaggio. Le isole Andaman sono però — come si disse — quasi sconosciute al mondo civile e questo perchè le autorità anglo-indiane hanno fin qui accuratamente evitato che occhi troppo curiosi potessero vedere quanto vi accadeva.

Nessuna nave dei servizi regolari di linea fa scalo a Port Blair. Un solo piroscafo raggiunge l'isola una volta al mese partendo da Calcutta ed è naturalmente sorvegliatissimo, affinchè nessun indiscreto possa violare in convoglio. In un primo tempo le isole formavano una colonia penale per i delinquenti comuni. Fu dopo la grande rivolta indiana del secolo scorso che le autorità inglesi decisero di inviare in quell'esilio anche i capi politicamente più pericolosi.

I condannati partono da Calcutta incatenati alle mani e ai piedi e portano al collo una catena d'acciaio alla quale è legata una tavoletta di legno. Su questa un numero, seguito dalle indicazioni degli articoli del Codice Penale che hanno provocato la condanna.

Terribili malattie

I primi nei mesi vengono trascorsi dai condannati in assoluta segregazione, e ciò perchè la direzione del penitenziario presume che tale trattamento valga a rendere più mansueti i prigionieri. Seguono tre anni di lavoro forzato nella casa di pena e quindi il passo alla deportazione pura e semplice con la possibilità per gli esiliati di esplicare un'attività qualsiasi nell'ambito della propria capacità e delle risorse locali. Dopo il decimo anno viene permesso ai deportati, che lo vogliano, di richiamare dall'India qualche famigliare o di contrarre nozze con elementi della colonia penale. Tutto ciò si verifica però soltanto sulla carta. Nella realtà queste agevolazioni si può dire siano impossibili ad ottenere, in quanto la ferrea disciplina — confinante spesso con l'arbitrio dei guardiani — fa sì che pochissimi possano percorrere la lunga via crucis senza incorrere in una qualche sanzione disciplinare, sufficiente di per sè sola a far ricominciare da capo il periodo espiatorio.

Quanto sopra allorchè le malattie non si incaricano di troncare assai prima del tempo il periodo di espiazione.

Come si è accennato in principio, quivi la permanenza nelle isole serpeggiano le più terribili malattie in forma epidemica.

Negozianti milanesi semiasfissiati dal gas

Il provvidenziale intervento della portinaia

Milano, giovedì sera.

La portinaia dello stabile di via Bergamo 8 stamane, sorpresa nel constatare che il negozio di salumeria di Angelo Tronconi situato nello stabile rimaneva ostinatamente chiuso, si decise a salire al primo piano della casa dove il Tronconi abita con la moglie Luigia.

Essa avvertì un acuto odore di gas filtrare dalle fessure e diede l'allarme. Accorsi altri inquilini, la porta venne sfondata. Gli accorsi videro i due coniugi Tronconi stesi sul letto senza vita. Subito i due venivano trasportati all'ospedale, dove i sanitari mettevano in opera ogni mezzo per farli rinvenire. Il Tronconi che ha 65 anni riprendeva i sensi, ma, interrogato, non ha saputo rispondere nulla. La signora Luigia è sempre incosciente.

Lo stato di entrambi permane gravissimo.

Il processo a Novara contro il calzolaio feritore della cameriera

Novara, giovedì sera.

Si è iniziato stamane alla nostra Corte di Assise un processo, che ha avuto origine da una serie di vicende passionali.

Il calzolaio Giuseppe Janni fu Gaetano di 34 anni da Gerosa, maritato con certa Ragni Carolina, aveva contratto relazione amorosa con la cameriera di albergo Maria Maddalena Solaro di 26 anni, detta Elena, a cui aveva fatto credere di essere vedovo.

Dopo qualche tempo di convivenza con lui, venuta essa a conoscenza che il Janni non era vedovo, ma libero dalla moglie, la Solaro decideva di separarsi da lui.

Egli però ebbe a minacciarla di morte qualora l'avesse abbandonato, al che la ragazza rispondeva: «se sono destinata a morire di morte violenta, pazienza, ma se non rimango più».

Fu nel mese di luglio dello scorso anno che la ragazza abbandonava definitivamente il Janni, il quale, allo scopo di poterla rintracciare, la denunciava alla Questura di furto della somma di 1200 lire; ma ammetteva poi in seguito che il fatto non era vero. Il giorno 26 agosto successivo il Janni si recava all'albergo dove era occupata la Solaro per indurla a ritornare con lui.

Avuta risposta negativa, le disse: «Ora ti decido io» e la colpiva con cinque coltellate alla schiena e poi si dava alla fuga tenendo una rivoltella in mano per farsi largo tra la gente. Arrestato da un maresciallo a riposo, vedendo in quel momento che la ferita veniva trasportata all'ospedale, pronunciava al suo indirizzo frasi ingiuriose e si rammaricava che fosse ancora viva.

Prima di compiere il delitto il Janni si era recato a Arona a salutare per l'ultima volta la moglie.

Arrestato per un furto e condannato per un altro

Cuneo, giovedì sera.

In seguito alle indagini della Questura per l'identificazione ed arresto dell'autore del furto consumato nella sera del 21 novembre ai danni della proprietaria della tabaccheria di piazza Vittorio Em., signora Giuseppina Isola vedova Vola, veniva fermato, in un primissimo tempo, quale gravemente indiziato, il ventenne Giuseppe Draperi, da Caraglio, giovane di pessimi precedenti.

Però, se emerse la sua innocenza, emerse pure, essendo stato trovato in possesso di denaro e di oggetti d'oro, che egli era l'autore di un furto di cui, qualche giorno prima, era rimasta vittima l'esercente di Centallo vedova Giovanna Rosso. Per tale reato egli è stato dal Tribunale condannato a 4 anni di reclusione, di cui due condonati, e 4 mila lire di multa.

Combriccola di truffatori arrestata a Tortona

I danni subiti da una Ditta genovese

Tortona, giovedì sera.

Indagini condotte dai carabinieri, guidati dal tenente Valli e dal maresciallo Mella, hanno portato stamane all'arresto di certo Giuseppe Vanoli da Voghera, Mario Bianchi da Bassiluzzo, Cazzola Cenisio da Voghera, Francesco Sforzini pure da Voghera, Angelo Stella ed Emilio Sgarella entrambi di Tortona. Denunciati a piede libero: certi Alfredo Buratti, di Sale, Brugnadelli Carlo, Edmondo Minotti, Luigia Bianchi e Pozzuoli Teresa tutti da Tortona.

Secondo l'accusa il Vanoli, un pregiudicato di Voghera era venuto a stabilirsi a Tortona, riuscendo ad avere la nomina di agente produttore di una raffineria di olii di Genova.

Abusando della fiducia riposta dalla ditta, il Vanoli ha fatto spedire delle partite di olio ad amici e conoscenti di cui alcuni pregiudicati. Quando la merce giungeva a destinazione veniva venduta anche sotto costo e il ricavato diviso in parti eguali fra i membri della combriccola e sperperato in gite in automobile in paesi del contado dove si abbandonavano a baldoria. Il danno subito dalla ditta ascenderebbe a cinquantamila lire. Tutti i nominati vennero denunciati alla Procura del Re di Alessandria, per truffa e associazione a delinquere.

Cacciatore di Loano vittima di disgrazia

Loano, giovedì sera.

Il commerciante Giacomo Petrone di anni 33 da Quiliano (Savona) abitante a Loano in regione Gazzi, nel ritornare dalla caccia, giunto in regione Fornace, a causa della rottura del fucile e per l'urto col suolo, due colpi partivano, colpendo in pieno il povero cacciatore. Trasportato all'Istituto S. Corona venivano riscontrati al Petrone gravi ferite in più parti del corpo, la frattura delle ossa e spappolamento del polpaccio della gamba destra. Venne ricoverato in gravissimo stato.

Ultime di Cronaca

Cantine allagate in via Venti Settembre per la rottura di una condottura nera

Una telefonata alla Caserma Fontana avvertiva stamattina, verso le ore 9,25, che le cantine dello stabile di via XX Settembre 12 erano invase dalle acque. Per una misteriosa causa, a mezzo di infiltrazione attraverso i muri, le sottostanti cantine della casa, i cosidetti «infernotti» erano oggetto di una inondazione. Infatti le acque salivano, se pur lentamente, ed avevano raggiunto già l'altezza di un metro.

Una squadra di pompieri con i necessari automezzi si recavano subito sul posto e procedeva alle prime verifiche. La prima e più consolante fu quella di constatare che le misteriose acque avevano raggiunto la caldaia del termosifone dello stabile e che avevano spento il relativo forno senza altro danno.

Muniti dei necessari attrezzi i bravi pompieri sondarono il misteriosa infiltrazione e constatarono che essa proveniva dalla rottura d'una conduttura nera, passante sotto la sede stradale.

I fontanieri municipali, sul to avvertiti, giungevano sul posto con i necessari mezzi onde frenare e arrestare la perdita della tubazione. Mentre questo lavoro veniva eseguito, i bravi vigili del fuoco mettevano in funzione le pompe onde liberare dall'acqua gli infernotti.

Il lavoro delle due squadre: fontanieri e pompieri, durò a lungo e solo poco prima di mezzogiorno le cantine della casa erano liberate del liquido elemento. Data la prontezza con la quale è stato eseguito il lavoro, lo stabile non ha avuto a soffrire danni e tutto si è ridotto ad un allarme da parte degli inquilini che vedevano minacciata alla base la propria dimora.

Lite fra donne

Stamane, verso le ore 10,30, si è presentata all'ospedale S. Giovanni, per farsi medicare, l'operaia Francesca Roberto, di 50 anni, abitante in via Modena n. 31, alla quale i sanitari riscontravano un lieve edema alla guancia destra che giudicavano guaribile in un paio di giorni.

La Roberto ha dichiarato al sottufficiale di P. S. di servizio al nosocomio che, ieri sera, verso le ore 18.30, mentre usciva dallo stabilimento Scatolificio Piemontese, sito in via Rimini n. 6, ove è impiegata, era stata affrontata da sua cognata Carena, abitante in via Oropa n. 9, colla quale era venuta a diverbio per futili motivi. La Carena, unendo i fatti alle parole, ad un certo punto le era scagliata addosso e l'aveva percossa ferendola alla guancia.

Notiziario marittimo

Movimento del porto di Genova

Arrivi dalle ore 12 del 31 marzo alle ore 12 del 1.o aprile

Vap. *Commercio*, it., t. 780, da Porto Torres (Olivari) — *Lazio*, it., t. 850 da Genova (Fratelli Laura) — *Hanover*, ingl., t. 3250, da Gdynia (C. Carboni) — *Porto San Paolo*, it., t. 550, da Roma (Fratelli Laura) — *Giambattista*, it., t. 985, da Venezia (Dani e C.) — *Capitano Bottego*, it., t. 1915, da Mogadiscio (Consorzio Banane) — *Città di Alessandria*, it., tonn. 1095, da Palermo (Tirrenia) — *C. Carrera*, it., t. 66 da Siracusa (Santangelo) — *Vasna*, it., t. 214, da Imperia (Astor) — *Barrera*, it., t. 118 da Ragusa (Santangelo).

Part. dalle ore 12 del 31 marzo alle ore 12 del 1.o aprile

Vap. *Siena*, it., per Napoli — *Gianna M.*, it., per Costanza — *Alle Jari*, norvegese, per Anversa — *Tonino*, it., per Brax — *Ennio*, it., per Porto Torres — *Augusta*, it., per Napoli — *Pascoli*, it., per Amburgo

Movimento del porto di Savona

Arrivi dalle ore 12 del 31 marzo alle ore 12 del 1.o aprile

Vap. *Lazio*, it., t. 314, da Sinoro (Ricci) — *Motor. Paganini*, it., t. 2427, da Marsiglia (Sectione) — Vap. *Rejani*, leliene, t. 3270, da Swenner (Bozzano) — *Motor. Città di Marsala*, it., t. 1439, da Genova (Tirrenia) — *Idria*, it., t. 100, da Piombino (Landi) — *Fiesna*, it., t. 935, da Genova (Zunini) — *Val. Maria*, it., t. 191, da Cagliari (Musso).

DEPURATIVO DEI MONACI DI S. SIMONE
Composto di sali succhi di piante
....calma i disturbi mensili, rinforza le crisi dell'età critica, fa scomparire in breve tempo dolori ai reni, capogiri e cefalee, e ristabilisce perfettamente l'equilibrio circolatorio.
In tutte le Farmacie
FARMACEUTICA SAN SIMONE
Via Garibaldi, 15 - TORINO

LAMPADE ELETTRICHE "Radio"
sintesi di:
Creazione Italiana
Materiale Italiano
Maestranze Italiane
Dirigenti Italiani
Capitali Italiani
ITALIANI
usate prodotti italiani
Radio

MOBILIO D'OCCASIONE
Una visita in via Bogino n. 5, nella grandiosa esposizione dell'Ente Aste e Liquidazioni, vi persuaderà che ne troverete di vostro gusto e convenientissimo. (177

LEVATRICE BELTRAME

Le quotazioni odierne delle Borse

Nella Borsa di Torino

Val. nom.	TITOLO	Cedola ult. pagata N.	Cedola ult. pagata Div. netto	Cedola ult. pagata Data pagam.	Chius. prec.	Chius. odierna
100	Rend. 3,50 c.	28	1,75	1-1-37	73 50	73 50
100	Id. 5 c.	28	1,75	1-1-37	73 50	73 75
100	Pr. Rd. 3½ c.	8	1,75	1-1-37	73 50	71 75
100	Id. 5 c.	8	1,75	1-1-37	71 60	71 80
100	Rend. 5% 36 c.	9	2,50	1-1-37	91 40	91 625
100	Id. 5 c.	2	2,50	1-1-37	91 60	91 75
500	I.R.I. 4½ c.	7	11,25	1-1-37	463 50	468 —
500	Torino 4½ c.	18	11,25	1-1-37	456 —	454 —
500	Torino 5 c.	6	11,25	1-10-36	451 —	453 —
500	S. Paolo 5%	60	12,50	1-10-36	398 —	399 —
500	Id. 4 (già 5) c.	9	9 —	1-10-36	441 —	440 50
500	Ferrov. 5 c.	—	5,75	1-1-37	305 —	307 —
500	El. Ferr. 4½ c.	7	11,25	1-1-37	474 —	475 —
500	E.T.N. 1905 c.	11	9,50	15-11-36	101 50	103 —
100	Id. 1911	8	9,50	15-11-36	101 50	103 —
100	Id. 1913 VIII	5	5 —	15-9-37	91 75	92 —
100	Id. 1913 XII	4	9 —	15-12-36	91 875	93 —
100	Id. 5% 1914	3	5 —	1-3-37	96 725	97 —
500	I.R.I. (S.T.E.T.)	6	10 —	1-1-37	510 —	515 —
500	Milliet 4%	8	8 —	1-10-36	410 —	420 —
500	Stipel 6%	15	13,50	1-11-36	500 —	500 75
250	Mediterranea	72	24,50	15-6-36	598 —	598 —
500	Meridionali	138	12,25	1-1-37	858 —	860 —
5	Lloyd Sabaudo	61	80 —	30-4-31	4 50	4 50
100	Navig. Ad. I.	4	10 —	2-5-36	276 —	281 50
100	Torino-Nizza	4	8 —	30-3-36	171 —	171 25
10	Italgas	3	0,700	1-6-36	14 875	14 85
50	Sip	10	2,70	21-5-37	63 5/8	64 —
205	Terni	42	11,70	30-3-37	285 —	288 —
75	P. C. E.	11	4,50	30-6-36	90 50	91 50
100	Valdarno	6	8,10	2-11-36	190 —	191 —
100	Sme	20	4,50	14-4-36	93 75	96 —

Val. nom.	TITOLO	Cedola ult. pagata N.	Cedola ult. pagata Div. netto	Cedola ult. pagata Data pagam.	Chius. prec.	Chius. odierna
10	Unes	30	0,45	9-4-36	12 275	12 60
250	Manif. Elettr.	20	14,10	1-7-36	305 —	308 —
200	Edison	8	7,00 circ	1-6-36	321 —	315 —
500	S.T.E.T.	8	12,50 a.	1-7-36	649 50	634 —
500	Savigliano	31	37,50	30-3-37	1160 —	1175 —
100	Nebiolo	54	6 —	6-4-36	221 50	221 50
125	Boschiero	11	3,75	5-5-36	215 —	218 —
50	Terlaschi	7	3,50	16-3-37	113 —	115 —
50	Ansaldo	6	0,25	1-4-31	59 —	59 75
250	Riva	20	10,50	30-3-37	335 —	334 50
500	Fiat	92	13,50	15-3-37	457 75	460 50
1.500	M. Amiata	15	5 —	1-8-31	78 3/8	82 50
100	Montecatini	39	7,50	8-4-36	208 —	210 —
250	Montecatini	18	13,50	6-4-36	613 —	607 —
5	Schiapparelli	22	0 —	1-1-30	7 575	7 50
100	Mira Lanza	10	7,50	22-3-37	169 —	169 50
75	C. I. R.	19	6,15	30-7-36	198 —	200 —
100	A. N. I. C.	—	—	—	104 —	104 75
200	Talco Grafite	14	7,50 ut.	5-10-36	385 —	380 —
500	Acqua Potabile	22	10,50 a.	8-1-37	446 —	447 50
70	Fiorio	—	10 —	1-10-36	53 —	54 50
75	Venchi-Unica	4	1,50	1-10-36	50 50	51 50
50	Romana Zucch.	80	4,75	1-1-37	94 —	94 1/8
500	Viscosa	5	10,50	1-4-36	489 50	473 50
25	Valli Lanza	16	6 —	1-4-36	65 —	60 —
100	Colon. Merid.	79	0,90	6-4-36	230 50	231 —
500	Lane Borgosesia	14	60 —	9-3-37	1560 —	1560 —
100	Bon Stabili	4	4,10	1-10-36	204 50	194 —
100	Cartiera Ill.	115	4,50	6-4-36	143 5/8	148 —
500	Cartiere Burgo	13	9,50 lit.	1-10-36	302 25	308 —
65	Fornaci	38	5 —	1-4-36	177 50	179 —

Cambi: Parigi 87,38; Londra 92,80; Svizzera 433; New York 19.

A Milano, Genova e Trieste

Val. nom.	TITOLI	Chius. prec.	Chius. odierna
	MILANO		
100	Rend. it. 3½ n.	73 20	73 20
100	Id. 5 c.	73 35	73 35
100	Redim. 3½ c.	71 50	71 40
100	Id. 5 c.	71 50	71 60
100	Rend. 5% 35 c.	91 50	91 40
100	Id. 5 c.	91 60	91 65
100	C. I. M.	194 —	194 —
500	Centrale	859 —	873 —
1000	Assicur. Gen.	4450 —	4450 —
500	Mediterranea	593 —	593 —
500	Meridionali	862 —	869 —
500	Ven. Costruz.	325 —	325 —
250	Emiliana	81 50	82 —
1000	Gaslini	3125 —	3060 —
100	Furter	169 —	169 50
100	Olona	147 —	147 50
100	Tirlibo	165 —	164 —
100	Olcese	458 —	458 —
375	De Angeli	980 —	987 —
100	Ilcata	530 —	538 —
250	Linificio	480 —	480 —
250	Rosari	627 —	627 —
250	Rejendi	528 —	530 —
25	Trai	57 —	57 —
150	Colon. Merid.	231 75	230 —
100	Ila Manif.	343 —	344 —
100	Gaverdo	680 —	690 —
1100	Rosti	3900 —	4000 —
75	Targetti	136 —	130 75
240	Cascami	456 —	443 —
70	Bernascani	92 —	92 —
500	Snia	490 —	473 25
40	Pacchetti	85 50	87 —
100	Scotti e C.	59 —	59 —
85	Apollo	60 50	59 —
500	Ilva	254 —	254 50
100	Metall. It.	267 —	268 —
12,50	Amiata	79 —	82 50
100	Montecatini	208 —	209 25
80	Dalmine	230 —	228 —
150	Breda	238 —	237 25
50	Bianchi	89,25	90 —
500	Isotta	37 375	37 25
600	Fiat	457 50	460 75
100	Ansaldo	89 —	88 —
200	Franco Tosi	290 —	289 —
100	Adr. Elettr.	200 95	201 —
600	Ciali	336 50	337 —
500	Dinamo	301 —	299 —
100	Naso Milano	137 —	137 —
500	Bresciana	289 —	288 —
100	Valdarno	189 50	189 50
100	Piacentina	208 —	210 —
500	Sarda	70 —	67 50
250	Emiliana	405 —	406 —
100	S.F.I.L.	129 75	130 —
125	Trezzo d'A.	434 —	432 —
125	Cisalp. privil.	141 —	142 —
100	Id. ordinaria	106 25	106 75
100	Seso	94 25	90 —
500	Cotonificio	625 —	624 —
500	Edison	322 50	315 —
500	Id. Posteriore	240 —	232 —
50	Sip	63 25	64 25
250	Tirso	161 50	165 —
500	Vizzola	469 —	467 —
250	Merid. Elettr.	305 —	305 50
125	Orobia	794 —	794 —
200	Terni	286 —	288 —
1100	Unes	13 325	13 35
75	Tomomosto	100 50	101 50
500	S.T.E.T.	647 —	637 —
100	Distillerie	310 —	310 50
500	Fridania	602 —	604 —
50	Rom. Zucch.	93 50

S. E. Starace a Napoli per i Littoriali della cultura e dell'arte

I componenti le Commissioni giudicatrici

Napoli, giovedì sera.

Domenica 4 aprile, il Segretario del P.N.F. passerà la rassegna a Napoli i fascisti universitari partecipanti ai Littoriali della cultura e dell'arte dell'anno XV, che si svolgeranno dal 6 al 9 aprile. Dopo aver assistito alla cerimonia del giuramento, il Segretario del P.N.F. inaugurerà la mostra che raccoglie nella palazzina spagnola le opere partecipanti al concorso d'arte.

LE COMMISSIONI

Il Segretario del P.N.F. con Foglio di disposizioni n. 180 comunica:

Ho chiamato a far parte delle Commissioni giudicatrici dei Littoriali della cultura e dell'arte, i seguenti fascisti:

Convegno di dottrina del Fascismo. Tema: «La possibilità di sviluppo offerta dalla Società fascista alla personalità individuale nell'organizzazione collettiva», presidente Saverio Fera; componenti: Carlo Curcio, Antonino Pagliaro, Nicola Sansoncelli; segretario: Salvatore Motto; relatore: Franco Allegretti.

Convegno di politica estera e coloniale. Tema: «L'influenza dell'Impero nell'A.O.I. sul mondo arabo», presidente: Sergio Panunzio; componenti: Giovanni Di Giura, Virginio Gayda, Taleki; Interlandi, segretario: Carmelo Rabiscotti; relatore: Josuè Comes De Taran.

Convegno di letteratura. Tema: «Il senso del mondo oggettivo e della società nella letteratura moderna», presidente: Armando Carlini; componenti: Rodolfo Bottacchiari, Arturo Marpicati, Guido Rispoli; segretario: Mario Mazza; relatore: Aldo Airoldi.

Convegno di arti figurative. Tema: «L'arte italiana dal principio del secolo XX», presidente: Attilio Selva; componenti: Michele Guerrisi, Antonio Maraini, Giuseppe Pensabene, segretario: Arturo Perrot; relatore: Francesco Trombone

Convegno di musica. Tema: «Elementi tecnici, artistici e formali nella musica moderna e loro possibili sviluppi», presidente: Giuseppe Mulè; componenti: Giuseppe Barnol, Giuseppe Glunni, Gaspare Scuderi; segretario: Pier Franco Cappone; relatore: Enrico Frigerio.

Convegno di teatro. Tema: «Nella necessità di un teatro stabile per l'arte drammatica», presidente: Nicola Da Firco; componenti: Gherardo Gherardi, Aldo Stonado, Gino Rocca; segretario: Donato Napolesne; relatore: Giulio Puppo Pasquio.

Convegno di cinema. Tema: «La funzione politica nel cinematografo in rapporto alle altre attività artistiche», presidente: Luigi Chiarini; componenti: Camillo Mariani Dell'Aurelia, Guido Leoni, Antonio Petrucci; segretario: Ivo Magnaghi; relatore: Carlo Doglio.

Convegno di radio. Tema: «Aspetti politici della radiodiffusione», presidente: Nicola Di Pirro; componenti: Francesco Cremonesi, Cesare Lodovici, Mario Pompei; segretario: Vittorio Emanuele Fabbri; relatore: Fabrizio De Franciscis.

Convegno medico biologico. Tema: «L'anima del Regime nella prevenzione e nella cura della tubercolosi», presidente: Giovanni Petragnani; componenti: Ugo Cassinis, Leonardo Daniel, Pietro Verga; segretario: Marcello Forzi; relatore: Enzo Boeri.

Convegno matematico fisico chimico. Tema: «Le applicazioni chimiche e fisiche del calcolo delle probabilità», presidente: Gian Carlo Vallauri; componenti: Emilio Francesco Cantelli, Domenico Marotta, Carlo Marvetti; segretario: Raffaele Cunto; relatore: Domenico Silvestri Gentiloni.

Convegno di studi militari. Tema: «L'attività politica di preparazione delle masse alla difesa e protezione antiaerea», presidente: Alfredo Gianmusi Savelli; componenti: Alberto Baldini, Filippo Maria Gualtieri, Gino Pastori; segretario: Riccardo Carbonelli; relatore: Bertindo Giannetti.

Convegno per una monografia di carattere corporativo. Tema: «La funzione del Partito nel controllo dei prezzi», presidente: Filippo Carli; componenti: Carlo Costamagna, Pietro Giovannini, Giacomo Veronese, segretario: Armando Vecchiarelli.

Convegno per una monografia di carattere demografico. Tema: «Importanza dei fattori morali in ordine all'sviluppo demografico», presidente: Silvio Fabiani; componenti: Silvio Livi, Luigi Spaltverini, Carlo Vercesi; segretario: Luigi Call.

Convegno per una monografia di carattere coloniale. Tema: «La nuova situazione del continente africano dopo la conquista dell'Impero», presidente: Ezio Maria Gray; componenti: Bernardo Barbiellini Amidei, Enrico Feliciati, Luigi Silva; segretario: Vittorio Lingone.

Convegno per una monografia di carattere militare. Tema: «L'autarchia economica e l'economia corporativa nel riflesso della preparazione bellica della Nazione», presidente: Angelo Manaresi; componenti: Ilio Arias, Odoone Pantini, Vincenzo Tecchio; segretario: Walter Prosperetti.

Convegno per una monografia di medicina. Tema: «La profilassi e la cura della malaria in A.O.I.», presidente: Filippo Dottarelli; componenti: Giuseppe Bianchi, Luigi Gerranzini, Sabato Visco; segretario: Vincenzo Ludini.

Convegno per una monografia di agraria. Tema: «Possibilità di sviluppo della zootecnia in Italia», presidente: Giacomo Acerbo; componenti: Alberto Beltrelli, Antonio Campus, Vittorio Rezzani; segretario: Ovidio Gianfardini.

Convegno di giornalismo: presidente: Vico Pellizzari; componenti: Corrado Di Marzio, Guido Pallotta, Duccio Quadrilli; segretario: Ugo Ruggeri.

Convegno per una composizione narrativa. Tema: «Biografia di un cittadino italiano».

Convegno per una composizione poetica. Tema: libero; presidente: Guido Mandini; componenti: Vittorio Cravotto, Francesco Ercole, Giuseppe Ravagnati; segretario: Ferruccio Carini.

Convegno per una composizione musicale. Tema: «Musica sinfonica o corale di ispirazione eroica o musica da camera nelle sue forme classiche»; presidente: Giuseppe Mulè; componenti: Gennaro Luisoli, Gennaro Napoli, Aleso Toni; segretario: Enzo Pozzino.

Concorso per un soggetto cinematografico. Tema: «Scene della vita del soldato», presidente: Luigi Freddi; componenti: Alessandro Blasetti, Roberto Dandi, Fabrizio Sarazani; segretario: Giuseppe Isani.

Concorso di architettura. Tema: «Progetto per una chiesa cattolica da edificarsi in una città dell'A.O.I.»; presidente: Giuseppe Pagano; componenti: Pietro Angelino, Melchiorre Bega, Raffaello Fagnoni; segretario: Franco Petrucci.

Concorso di ingegneria. Tema: «Progetto preliminare di un'autostrada da Roma a Firenze», presidente: Giuseppe Caffarelli; componenti: Mario Giovannini, Alfonso Kaffaroli, Giovanni Poggioli; segretario: Nino Antonelli.

Concorso di scultura. Bassorilievo, tema libero; tutto pieno, tema libero, presidente: Romano Romanelli; componenti: Vittorio Mascelli, Arturo Martini, Carlo Rivalta; segretario: Luigi Venturini.

Concorso di pittura. Affresco, tema libero; quadro, tema libero, presidente: Mario Sironi; componenti: Pietro Gaudenzi, Carlo Carrà, Geraldo Dottori; segretario: Giovanni De Rosa.

Concorso di scenografia. Presidente: Cipriano Efisio Oppo; componenti: Sandro Pasquali, Ettore Polidori, Giorgio Venturini; segretario: Giulio Maurilli.

Concorso per un manifesto. Tema: «L'esposizione internazionale di Roma del 1941-XIX»; presidente: Mario Sironi; componenti: [illegible], Giovanni Napolini, Ettore Rossi, Ubaldo Vessiani; segretario: Edoardo Penso.

Concorso di fotografia. Scientifica, tema libero; artistica, tema ispirato alla vita sportiva e sano popolare-sche; presidente: Paolo Luigi Fratelli; componenti: Giuseppe Accettura, Adolfo Kramini, Giulio Parisio; segretario: Franco Maraini.

Concorso per tre illustrazioni di un libro. Tema: «Illustrazione di un canto della Divina Commedia»; presidente: Vincenzo Ciardo; componenti: Giovanni Brancaccio, Pompilio Mandelli, Francesco Valentino; segretario: Mino Rosi.

Concorso di esecuzione corale. Musica classica, tema libero; musica popolare, tema libero.

Concorso per un film a formato ridotto: presidente: Giacomo Paulucci Calboli Barone; componenti: Giovanni De Tommasi, Attilio Fontana, Carlo Roncoroni; segretario: Ettore Giannini.

Cinque fratelli marescialli dei Carabinieri

Il desiderio del padre esaudito dal Duce

Alessandria, giovedì sera.

Una famiglia eccezionale è quella del maresciallo dei RR. CC. Luigi Marras, qui residente. Egli ha quattro fratelli, tutti, come lui, marescialli nell'Arma fedelissima; uno di essi è tuttora in A.O.I. dall'inizio delle operazioni.

Recentemente il padre, caduto gravemente ammalato, aveva scritto al Duce, esprimendo il desiderio di rivedere i suoi figli sparsi per tutta Italia. Il Capo del Governo assecondava il suo desiderio e così i cinque fratelli, quattro dei quali sposati con numerosa prole si ritrovavano con la rispettive famiglie al capezzale del loro padre.

Ex-giornalista in veste talare

Alessandria, giovedì sera.

Nella festa della SS. Trinità sarà ordinato [illegible] l'avvocato Carlo Torriani, di 48 anni, che fu per lunghi anni redattore de il Momento di Torino e redattore del locale periodico cattolico.

Il tesoro del Passatore ... è un pesce d'aprile

Folla curiosa intorno a uno scrigno che non contiene l'oro favoleggiato

Faenza, giovedì sera.

Da molto tempo si parlava di ricerche per il recupero del tesoro del Passatore, che la tradizione popolare voleva sepolto sotto una gigantesca quercia, detta dei Maioli, lungo la provinciale da Faenza a Ravenna.

La cronaca locale del Corriere Padano aveva aperto una discussione su tale argomento e ad essa numerosi parteciparono studiosi di storia locali. Poi era entrato in scena un... «celebre rabdomante», che aveva iniziato ricerche scientifiche, mettendo in azione un... meraviglioso strumento detto «rabdometro».

Le ricerche nella notte del 31 marzo avevano dato un risultato positivo. Ad un metro e mezzo di profondità era stato rintracciato un pesantissimo scrigno di ferro. Esso però era ermeticamente chiuso da chiavi e segreto. Era stato perciò necessario rimandare l'operazione dell'apertura alla mattina seguente, chiamando sul posto un meccanico colla fiamma ossidrica, perchè fondesse il suo perchio.

E' inutile aggiungere che la notizia della ricerca del tesoro e della scoperta dello scrigno ave-

La gigantesca quercia dei Maioli presso cui la tradizione popolare vuole fosse sepolto il tesoro del Passatore

vano suscitato una grande curiosità.

Però la mattina del primo aprile, riprendendosi l'opera intorno allo scrigno metallico, alla presenza di molti curiosi accorsi sul posto e coll'intervento del meccanico dalla fiamma ossidrica ed aperto finalmente il coperchio, si è constatato che invece del famoso tesoro del Passatore, lo scrigno conteneva un grosso pesce di aprile, che i soliti buontemponi si erano divertiti a nascondervi.

Eredità mancata

A Genova, [illegible] addietro, i giornali annunziarono che una famiglia intiera era morta in seguito ad una malattia infettiva comunicata da un pappagallo che teneva in casa. Era perciò fatto obbligo formale a tutti i possessori di pappagalli, sotto pena di forte multa, di portare questi volatili ad un dato luogo, per la visita medica. E dovo davvero essere stata una scena magnifica quella di un qualche centinaio di persone, in maggior parte donne, con il pappagallo appresso, che si pigiava davanti a quell'ufficio che non si apriva mai!

Pochi anni or sono molti parroci della diocesi di Bergamo, oltre duecento, diedero a dei villaggi più lontani della montagna e alla stessa ora si trovarono riuniti nello studio di uno dei principali notai della città. Essi avevano ricevuto un invito apocrifo con il quale li si avvertiva di ritirare una somma lasciata loro in legato da un ricco signore, allora defunto. Non si descrive la scena, quando s'accorsero d'essere stati tutti buriati...

A Firenze, non molti anni fa, morì un principe indiano colà di passaggio, e i giornali annunziarono che, secondo l'uso indiano, il cadavere sarebbe stato [illegible] e lo spettacolo macabro avrebbe dovuto aver luogo alle Cascine. E, malgrado la tarda ora indicata, una gran folla vi si recò per assistere a quello spettacolo che si risolvette in una colossale mistificazione.

Burle romane

Roma [illegible] la cede ad altre città nel preparare gustosi pesci d'aprile.

Nel 1832 fu preparato un famoso pesce spargendosi la voce, da prima creduta, che il Papa Gregorio XVI aveva deliberato e presto avrebbe emanato le disposizioni per diminuire le rendite che l'Erario passava ai porporati per il cosidetto piatto cardinalizio. Le chiacchiere e i discorsi furono infiniti, e fornirono a Gioacchino Belli lo spunto per un gustoso sonetto.

Un'altra volta per il primo di aprile parecchi prelati e diplomatici ricevettero un grazioso invito, chiuso in busta col sigillo cardinalizio, di recarsi a pranzo da un cardinale, ch'era noto a tutti per la sua... splendida larchezza. Quando gli invitati cominciarono ad affluire, il cardinale capì la beffa e, per evitare lo scherno e la beffa, fece approntare il pranzo, ricevendo gli invitati col più amabile dei sorrisi... sulle labbra.

Per un altro primo di aprile — credo del 1807 — furono distribuiti moltissimi inviti per una conferenza artistica che un noto studioso avrebbe tenuto nella sala Borgia al Vaticano. Un insidioso nota-bene avvertiva, in carattere più piccolo: «Ingresso al Portone di Bronzo». Presentare il biglietto allo svizzero». Il disgraziato mitrato pontificio, vittima designata, subì in tutta la sua crudeltà gli effetti del pesce: respingendo da prima con le buone, poi finalmente la folla che si accalcava davanti al Portone per passare. Nel giornale, dal quale traggo la notizia leggo che «quando seppi che alcuni esclamavano: «è un pesce, è un pesce» credendo se ne parlasse l'allusione, montò su tutte le furie e ci volle l'intervento di mezzo stato maggiore per calmarlo».

E finiamo perchè quanto abbiamo detto, basta a mettere in guardia oggi anche il più ingenuo lettore.

Giuseppe Bistolfi

" Relate " famose

Divertiamoci, un poco, anche noi, oggi a ricordare i più grossi pesci di aprile pescati da altri in altri tempi. La magnifica e abbondante retata ci servirà di divertimento e di ammonimento.

Indubbiamente è molto antica l'origine di questa «piaisanterie fort innocente» che si costumava nel primo di aprile. Qualche autore latino dice che avendo l'imperatore Domiziano inviato del pesce in dono ai senatori nel giorno in cui il sole entrava nella costellazione dei pesci, e cioè il primo aprile, i venerandi cittadini presero a rimandarsi l'un l'altro lo stesso regalo: e vi fu perciò grande andare e venire di servi e di schiavi, onde venne l'uso burlesco di far correre la gente qua e là con i più strani pretesti.

Eredità mancata

A Genova, [illegible] addietro, i giornali annunziarono che una famiglia intiera era morta in seguito ad una malattia infettiva comunicata da un pappagallo che teneva in casa. Era perciò fatto obbligo formale a tutti i possessori di pappagalli, sotto pena di forte multa, di portare questi volatili ad un dato luogo, per la visita medica. E dovo davvero essere stata una scena magnifica quella di un qualche centinaio di persone, in maggior parte donne, con il pappagallo appresso, che si pigiava davanti a quell'ufficio che non si apriva mai!

Pochi anni or sono molti parroci della diocesi di Bergamo, oltre duecento, diedero a dei villaggi più lontani della montagna e alla stessa ora si trovarono riuniti nello studio di uno dei principali notai della città. Essi avevano ricevuto un invito apocrifo con il quale li si avvertiva di ritirare una somma lasciata loro in legato da un ricco signore, allora defunto. Non si descrive la scena, quando s'accorsero d'essere stati tutti buriati...

A Firenze, non molti anni fa, morì un principe indiano colà di passaggio, e i giornali annunziarono che, secondo l'uso indiano, il cadavere sarebbe stato [illegible] e lo spettacolo macabro avrebbe dovuto aver luogo alle Cascine. E, malgrado la tarda ora indicata, una gran folla vi si recò per assistere a quello spettacolo che si risolvette in una colossale mistificazione.

Burle romane

Roma [illegible] la cede ad altre città nel preparare gustosi pesci d'aprile.

Nel 1832 fu preparato un famoso pesce spargendosi la voce, da prima creduta, che il Papa Gregorio XVI aveva deliberato e presto avrebbe emanato le disposizioni per diminuire le rendite che l'Erario passava ai porporati per il cosidetto piatto cardinalizio. Le chiacchiere e i discorsi furono infiniti, e fornirono a Gioacchino Belli lo spunto per un gustoso sonetto.

Un'altra volta per il primo di aprile parecchi prelati e diplomatici ricevettero un grazioso invito, chiuso in busta col sigillo cardinalizio, di recarsi a pranzo da un cardinale, ch'era noto a tutti per la sua... splendida larchezza. Quando gli invitati cominciarono ad affluire, il cardinale capì la beffa e, per evitare lo scherno e la beffa, fece approntare il pranzo, ricevendo gli invitati col più amabile dei sorrisi... sulle labbra.

Per un altro primo di aprile — credo del 1807 — furono distribuiti moltissimi inviti per una conferenza artistica che un noto studioso avrebbe tenuto nella sala Borgia al Vaticano. Un insidioso nota-bene avvertiva, in carattere più piccolo: «Ingresso al Portone di Bronzo. Presentare il biglietto allo svizzero». Il disgraziato mitrato pontificio, vittima designata, subì in tutta la sua crudeltà gli effetti del pesce: respingendo da prima con le buone, poi finalmente la folla che si accalcava davanti al Portone per passare. Nel giornale, dal quale traggo la notizia leggo che «quando seppi che alcuni esclamavano: «è un pesce, è un pesce» credendo se ne parlasse l'allusione, montò su tutte le furie e ci volle l'intervento di mezzo stato maggiore per calmarlo».

E finiamo perchè quanto abbiamo detto, basta a mettere in guardia oggi anche il più ingenuo lettore.

Giuseppe Bistolfi

— Baldo, cosa fai?

Uno dei nostri più brillanti collaboratori ha passato, ieri, una terribile giornata. Fin dal mattino, l'ombra della sua sporca coscienza di suspolo, traditore del la vita, si è materializzata e l'ha perseguitato, tutto il giorno, sotto l'aspetto dell'avo Baldovino, il capostipite della famiglia.

Baldo, cosa fai?

In casa, al passeggio, all'ufficio, al ristorante, ovunque! il terribile avo è più volte apparso a ricordare alla scapestrata rentante le antiche leggi che attraverso i secoli hanno punito, bollando a fuoco e talvolta, perfino allontanando dalla società, quei cittadini il quale non avesse provveduto a sostituire la sua vita con altre più solide e giovani.

Nell'antichità e nel comandamento di tutte le religioni, questo dovere è stato sempre considerato assoluto e sancito da leggi severissime, in confronto alle quali le piccole sgridate fiscali, che oggi colpiscono i celibi, sono carezze in confronto a stangate.

Baldo, cosa fai? perchè non ti sposi?

L'avo Baldovino non è però un avo barbogio e tantomeno un disco di grammofono che ripeta antichi codici. Tutt'altro. Sia che egli appaia sotto le vesti di un antico sapiente indiano, o soltanto in veste di una leggera fiamella a maglia di ferro, o piamato come un gallo, a raccontare come una volta, in determinate epoche di denatalità, lo scapolegno fosse un delitto punito dal codice delle castonature, egli è pur sempre un buon vecchietto allegro e [illegible] di quelli che si immaginano volentieri, al centro di una bella tavola imbandita, a narrare episodi di figli ed ai nipoti.

La terribile giornata di Baldo sta per incominciare.

La sveglia...

La casa che crolla o la commozione del terremoto di «San Francisco»?

Certi film non disgnerebbe mai vederli alla sera, quando al mattino si ha svegliato alle cinque perchè doveva partire per la campagna un'ora alle dieci perchè dalla campagna era arrivata una sua cugina, ed una sera mi è apparso davanti in un isle armese: grigia, lunga, magra, la scopa in mano ed un fazzoletto nero annodato intorno al capo, che mi sono messo ad urlare pel terrore.

Meglio ancora la sveglia, meglio quel terribile tremito, che fa fremere i vetri, scuote le lenzuola e fa urlare di terrore anche il mio piccolo cane, spitone a pelo duro, che dorme d'abitudine sulla pelle dell'orso.

— Baldo, che cosa fai?

La voce viene dall'alto, come se chi parlasse se ne stesse appollaiato sull'armadio a specchio che è in fondo alla camera. Da quella parte infatti [illegible] e vengono alcune nuvolette di fumo, fatte a biocco, come le prime sbuffate di un treno in partenza. Poi, fra le nuvole di fumo, appare un uomo abbastanza mal vestito e di cattivo umore, il quale non accenna affatto ad andarsene.

— Baldo, che cosa fai? Perchè non ricordi nell'albero genealogico anche il [illegible] dell'avo Baldovino? Perchè non mi lasci passare sul ponte? Baldo, cosa fai?

Ripasso le calze...

Trascolo. Mi stropiccio gli occhi. Bevo un bicchiere d'acqua e poi alzo la voce anch'io.

— Signore! non ho l'onore di conoscerti, ma poichè pure tutta l'apparenza di un defunto, mi fa piacere di vederti poichè, voi fantasmi, mi avete spaventato talmente quando ero bambino, che ora m'infischio di voi e vi rivedo volentieri come dei cari amici di giovinezza.

«Però, vi prego, [illegible] Baldovino, di avere la cortesia di non fare tanto fumo che già mi brucia gli occhi, di pazzare un po' meno di sotto a, se vi è possibile, di non gridare tanto forte quel: Baldo, cosa fai? per evitarmi degli altri fastidi con la padrona di casa. Tra di noi, in confidenza, ho avuto un'avventura questa notte e non vorrei che credesse...

«In quanto a quello che faccio, lo vedete benissimo anche voi. Ripasso le calze perchè quella strega della mia padrona di casa ha un modo tutto suo di aggiustarle facendo un nodo intorno al buco, che le calze si accorciano, in media, di cinque centimetri per settimana...

«Riguardo alla mia mancanza di conoscenza dell'albero genealogico, non sapevo veramente che anche la nostra famiglia avesse un albero genealogico, non avendo mai visto, sulle insegne della drogheria di mio padre, nessuno stemma, nè con le pelle nè [illegible] le rampante.

— Tutti abbiamo un albero genealogico, fanciullo.

— Sarà, ma non ci credo, vecchio. Riguardo all'affare del ponte, tu puoi passarlo quando vuoi se le guardie non ti fermano prima per via del vestito. Se hai perduto la strada della collina, ti consiglio il ponte più vicino che è quello in fondo a piazza Vittorio Veneto. Esci dalla finestra, prendi a destra, giri a sinistra, vedi la piazza, l'attraversi nel suo senso più lungo e ti trovi sul ponte. Addio! O no vuoi, arrivederci! perchè tanto a me non fai paura.

— Baldo, che cosa fai? Perchè mi trattieni sul ponte?

La voce dell'uomo è tragica. Non avevo mai udito un fantasma parlare con un accento tanto angosciato ed umano. I fantasmi, che avevo conosciuto da bambino, avevano tutti delle voci più stridule. Anche la figura del fantasma non è più comica, ma ha preso quella certa imponenza che hanno le antiche guardarobe. Se non ci fosse, per la camera, quel cattivo odore di solfo, la conversazione sarebbe quasi normale.

— Baldo, nipote! Io sono lo zio Baldovino, del ramo ariano! Tutti gli uomini non sono che dei nodi di un filo che parte dall'eternità del passato ed arriva all'eternità del futuro. Io sono uno dei primi nodi dell'eternità del passato che è incominciata in India nella notte dei tempi.

«Nel primo libro dei «Veda», gli antichi libri del Bene e del Male, sotto la legge dei quali io sono nato, è scritto che, quando uno di quali fili si rompe nel futuro per mancanza di generazione, tutti gli avi dell'uomo sterile devono ripassare il ponte del Regno della Beatitudine fino a quando, in qualche ramo laterale, sia stato annodato di nuovo il filo.

«Per colpa tua, tuo nonno, il tuo bisnonno, e qualche migliaia di avi, adesso, sono lì di là del ponte sotto la neve ed il gelo!

«Baldo, perchè non ti sposi, perchè non riallacci il nodo?

«Baldo! Ricordati che ognuno di noi non è soltanto il nodo del filo, ma una parte del filo stesso!

«Baldo! tutto il mondo antichissimo ha lavorato per fare questi nodi. Quando l'ascellamo indiano, negando all'abbraccio ogni piacere...

— Un po' esagerato...

— Errore! Quando l'ascellismo indiano, qualche mila anni or sono, minacciò di interferire per sempre la casa del mondo, l'istinto della conservazione della specie fece nascere il Brahmanesimo, il quale, nella necessità di ripopolare il mondo, stabilì come legge fondamentale che il giovane Arya, appena finiti gli studi, entrava d'obbligo...

— Brrr!

— Dico «d'obbligo», nello stato di matrimonio e, soltanto dopo di avere assicurato alla razza due nuove vite, poteva abbandonare il letto coniugale per passare i rimanenti giorni della sua vita su di un letto di chiodi.

«Il letto di uno scapolo è un letto di chiodi, e così sarà nell'eternità!

— Mio [illegible]

Scarto della società

— Tutte le leggi del Veda, nella cervella di Brahma, furono rivolte alla cura della razza! In India il celibe era uno scarto della società e perciò un monumento giuridicamente. Dannoso ai suoi antenati, che egli rimando al di qua del ponte, e inutile ai viventi della sua casta, che egli imperiosamente numericamente, non poteva creditare le terre dei suoi avi che egli ingiustamente castigava, le quali passavano, a titolo di risarcimento di danni, alla casta stessa alla quale egli apparteneva. A lui non si affidavano cariche importanti e da lui non si prendeva mai consiglio. Pensa se tu non potessi creditare quella tredente casetta che tuo padre, il droghiere, ti costruì in collina, e dove tu sogni di ritirarti in pensione per fare l'allevamento dei consigli!

— Brrr!

— Pensa se tutti ti potessero postare i piedi senza doverti nemmeno dire: scusi!

«Così [illegible] ed esalta [illegible] la religione ariana, che dannava per l'eternità il fratello minore che si fosse sposato prima del maggiore per avere offeso il fratello maggiore, e, contemporaneamente, anche il fratello maggiore che non si fosse sposato a tempo. Cosicchè il fratello maggiore, non sposandosi, dannava automaticamente se stesso ed il minore.

«Le donne, poi...

— Oh! bravo, parliamone pure...

— Addio, Baldo! Anima impura, nipote degenere, filo senza nodo, nodo senza filo!... Addio, o meglio: arrivederci!

La nuvola se ne va trascinandosi dietro l'avo Baldovino, e, nella stanza, non resta che un leggero odore di solfo come se [illegible] acceso in un angolo una intera scatola di zolfanelli. Purchè non se ne accorga la padrona! penso, ed incomincio a vestirmi. Finisco il lavoretto intorno al tacco della calza, alzo il materasso sotto il quale ho messo i pantaloni a stirare — un ottimo metodo che ho imparato dopo di avermi bruciato due paia col ferro a stira — e, dopo i soliti piccoli inconvenienti nella organizzazione del mio abbigliamento, faccio per uscirmene per portare il mio fedele cane a pelo duro a fare il suo solito bisognino contro la siepe del convolvolo di fronte.

Non sono ancora ben fuori, che la solita [illegible] esce dal buio del corridoio.

— Signor Baldo, per l'ultima volta! ai ricordi che certa gente non deve mettere le zampe in casa mia!

— Naturalmente, signora!

Brutta arpia! A chi avrà voluto alludere: all'avo Baldovino od a... Forse è quest'ultima, perchè l'avo Baldovino non ha fatto arricchiolare l'uscio quando è uscito.

E se ci fosse trattato di tutti e due?

(Continua).

Baldo

Il declino della popolazione inglese

UNA PUBBLICAZIONE DI SCIENZIATI

Londra, giovedì sera.

In Inghilterra ci si preoccupa da qualche tempo vivamente del movimento della popolazione. La natalità va continuamente decrescendo e la mortalità, d'altro canto, non può essere fatta diminuire al di sotto del suo livello attuale. L'incremento della popolazione è quindi stazionario e si ritiene che scomparirà del tutto.

Oggi è uscito un opuscolo pubblicato dal comitato di inchiesta sulla popolazione di Inghilterra. Esso è opera di scienziati e medici di gran nome. Nella lista, fra i nomi degli autori, è anche quello del medico del Re d'Inghilterra. Nell'opuscolo si prevede che la popolazione d'Inghilterra raggiungerà il livello nel 1940 di quaranta milioni e mezzo di abitanti; però, per il caso che la natalità e la mortalità seguino altre, secondo il ritmo attuale, nel 1050 si conteranno 39 milioni di abitanti; nel 1975: 31 milioni; nel 1985: 26 milioni; nell'anno 2000: 17 milioni; [illegible] 2035: 4 milioni e 426 mila abitanti.

Le cifre, naturalmente, sono molto ipotetiche ma servono a impressionare il pubblico inglese.

Giochi e passatempi

PAROLE INCROCIATE

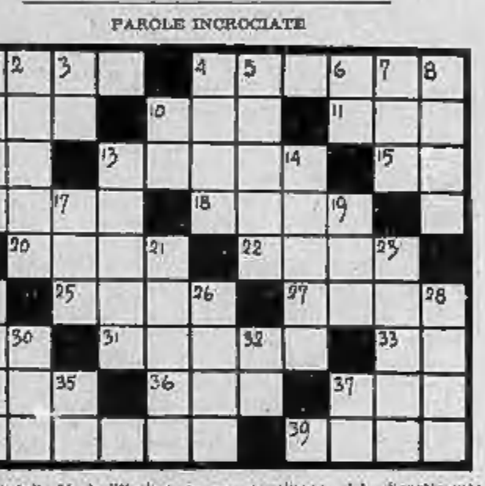

Orizzontali: 1) Arditissima costruzione di [illegible] m. 160; 4) Il velame dei bronzi; 9) Ente indivisi; 10) Vallata inferiore del Noce, affluente dell'Adige; 11) Preposizione articolata; 12) Il Giapponese l'offre all'ospite col rito del silenzio; 13) Capitano di ventura (Ottobono) al servizi di Alberico da Barbiano; 15) Luna piena; 16) In mitologia l'inferno ed il suo dio; 18) Fiume affluente di destra della Senna; 20) Vento di [illegible]; 22) Figlio del Tevere e della indovina Manto, creduto fondatore di Mantova; 25) Canto [illegible] patriottico; 27) Simbolo della venustà; 29) Avanti Cristo; 31) Nome delle dee nutrici (Venere, Giunone, [illegible] e Minerva); 33) Articolo; 34) Figlia di Labano e sposa di Giacobbe; 36) Unità monetaria del Giappone; 37) Arte latina; 38) Città della Lorena, capoluogo del dipartimento dei Vosgi; 39) Profeta sommo in Israele, la cui vita è tutta una leggenda.

Verticali: 1) Lo è proverbialmente il passo; 2) Aggravio; 3) Articolo; 4) Isola greca del golfo Saronico; 5) Spiaggia di Roma; 6) Come sopra; 7) Preposizione articolata; 8) Monte e paesello alpino; 10) Direzione di vento; 15) Del conto giusto; 14) Dipartimento [illegible] che ha per capoluogo Grenoble; 17) Pronome relativo; 19) Il fiume Inn; 21) La dodicesima parte della libbra; 23) [illegible] egiziano del Nilo padre di Oro; 24) Calamità; 26) Città della Russia centrale; 28) Fiume affluente di sinistra dell'Arno; 30) Termine del poker; 32) Preposizione; 35) Preposizione articolata; 37) Alessandria.

CROCE MAGICA

AAAAAA - BBBB - DD - EE
G - IIIIIII - LL - NNNNN
OO - PP - RRRRRRR
SSSS - TT

Formare le parole proposte disponendo nel casellario opportunamente le lettere sopra elencate, in modo che le parole in oggetto si possano leggere nei due sensi orizzontale e verticale.

1) Figliuola di Malatesta Malatesti immortalata da Byron e da G. D'Annunzio nella tragedia lirica musicata da Mascagni.
2) Assassino di strada, dal nome di mercenari [illegible] del 14.o secolo famosi per indisciplinatezza.
3) Generale di Sparta ucciso nella battaglia di Allardo (395 a. C.).
4) Saluto augurale... in fondo allo stivale.

Soluzione del gioco pubblicato ieri

Crittogramma:

a) I N S E T T O
b) L I T T O R E
c) P A R O D I A
d) I N S I E M E
e) U C C E L L I
f) S A S A L T O
g) E R O G A R E
h) L O V A N I O
i) D O L L A R O
k) I N C E T T A
l) F O S F U R O
m) E N O T R I A
n) T E S T A T A

Frin

« a tu per tu con il Cervino »

CERVINIA

Neve ideale - Delizia degli sciatori
Stagione sciistica fino a tutto Giugno

AUTOPULLMANN DEL CERVINO
(Autolinee del Cervino S. A. «ACSA»)
Partenza da Piazza Castello tutti i sabati e vigilie giorni festivi ore 15.
Ritorno domenica ore 21.
Prezzo del viaggio andata e ritorno L. 30
Camere assicurate presso tutti gli alberghi

SERVIZI SPECIALI FESTIVI
LITTORINA DEL CERVINO E GRAN TURISMO
Informazioni e prenotazioni esclusivamente presso le Agenzie di Viaggio.

Appendice di *Stampa Sera* (56

NOTTE INFERNALE

nuovo grande romanzo
di
ONORATO BRUNELLI

— Non ho fatto nulla di male.

— Allora, perchè temi che tuo... marito ti sorprenda qui? Se non avete nulla a rimproverarvi, di che cosa hai paura? Perchè, Germana, tu hai paura: tremi tutta, come un tempo, quando non sapevi il catechismo: e più ancora...

Germana aveva ritrovato un po' di sicurezza e rispose:

— Tremo perchè Bernet è cattivo e non vuole che i miei genitori sappiano dove mi trovo.

— E mi preghassi, ti ordinassi di ritornare all'Orphelia?

— No! Non chiedermi questo, per pietà, signor Curato. Io lo amo troppo, lui, e i miei genitori...

— Non li ami più?...

— Mi hanno fatto soffrire.

— Sciagurata! Se tu pensassi, qualche volta, alla morte...

— Penso soltanto alla mia felicità. Non domandatemi l'impossibile.

— Vorrei salvarti.

— Una volta che vi dico che non ho fatto nulla di male...

Il sacerdote aveva abbandonato le mani della fanciulla che, indietreggiando fino al fondo della stanza, come una belva inseguita, continuava a mormorare, con voce supplice:

— Andatevene! andatevene!

In quello stesso istante, una stonaria insistente fece sobbalzare entrambi.

— Che cos'è? — chiese l'abate.

— Il telefono — rispose, [illegible]. — Andatevene, signor Curato!

La chiamata era insistente, stridente, imperativa. Germana corse nel vestibolo e staccò dal gancio il ricevitore. Nel suo smarrimento, non si era accorta che il prete l'aveva seguita e si teneva dietro di lei, vicinissimo a lei.

— Pronto!! Sì, Germana. Chi mi vuole? Ah! va bene... sì.

La voce lontana, vibrante, perveniva fino al padiglione auricolare del sacerdote, il quale non potè afferrare il nome dell'interlocutore, ma sentì distintamente:

«— *Vostro fratello è stato arrestato. Se l'abate Capel [illegible] da voi...*».

Allora, con un gesto rapido, il curato afferrò il polso di Germana e portò il ricevitore all'orecchio. Ma la ragazza, con mossa fulminea, premette il gancio e la conversazione fu interrotta.

— Chi ti telefonava? — chiese il vecchio sacerdote.

La ragazza si chiuse in un silenzio ostile.

— Chi ti telefonava? — insistette. — Suvvia, parla. Voglio sapere.

Germana rimase muta come una pietra.

— Parla! Ma parla, dunque, diamine! Se ti ostini a tacere ti farò mettere in prigione, capisci? Ne ho abbastanza, ora...

Germana Boulargues scoppiò in singhiozzi. Allora, presentendo che la ragazza gli avrebbe confidato il suo segreto, raddolcì il tono di voce:

— Germana — disse — pensa al nome che porti; pensa alle pene che ti attendono quando dovrai comparire in cospetto di Dio. Pensa a tuo fratello, ai tuoi genitori. Eppure non eri cattiva, quando eri bambina. Quell'uomo ti ha trascinata al male, al delitto forse. Riscatta i tuoi errori. Il Cielo è misericordioso. Suvvia, dimmi...

La ragazza piangeva, annientata, con le mani labbra non proferivano parola.

Allora, scoraggiato, consapevole che non gli sarebbe stato possibile ottenere confessione alcuna, l'abate Capel ritornò nella camera vicina per prendervi la valigia e il paracqua.

La porta si richiuse alle sue spalle ed egli discese lentamente i gradini. Una volta all'aperto, si allontanò, come nave alla deriva. Camminava diritto davanti a sè, il capo chino sotto il peso delle preoccupazioni.

All'infuori di Stefano e dei Varen, nessuno sapeva della sua presenza a Parigi. Stefano non poteva certo aver telefonato. Allora chi, se non i Varen? I Varen complici di Bernet e di Germana? Quale altro problema sorgeva? Ma no! era impossibile! mai, forse, si era presentato a poliziotti un enigma tanto angoscioso da risolvere. Chi, chi, dunque, poteva aver telefonato?

NOTIZIE del lavoro

Le "Caterinette„ vincitrici ricevute da S. E. Lantini e da S. E. Starace

Le tre vincitrici del Concorso delle Caterinette torinesi svoltosi festosamente nel gennaio scorso e conclusosi brillantemente con una stupenda e non dimenticata «serata» in un teatro cittadino, hanno avuto il premio ambitissimo: il viaggio a Roma. Fulvia Malocarne, della «Crabbi» che presentò il più squisito cappellino, Giuseppina Brignoccolo, della «Tortonese» che creò il più affascinante abito da giorno e Lina Gildoni, della «Gori», che offerse alla severa Giuria il più splendente abito da sera, a Roma, dal dott. Augusto Venturi, dall'on. Ludovico Rocca, presidente della Federazione nazionale dei Lavoratori dell'Abbigliamento, e dall'on. Tullio Ciarletti, presidente Confederale, sono state presentate a S. E. Lantini, Ministro delle Corporazioni, e successivamente a S. E. Starace, Segretario del Partito Ministro Segretario di Stato, che ebbero per loro cordiali parole di plauso e di incitamento.

Contratti disdettati

E' stata disdettata l'accordo integrativo al contratto nazionale di lavoro per le maestranze addette alle *industrie della calce e del gesso* della provincia di Torino, stipulato l'11 luglio 1932. E' stato pure disdettato l'accordo stipulato il 15 dicembre 1933, integrativo del contratto nazionale di lavoro per i lavoratori dell'*industria mineraria* della provincia di Torino.

Per gli orchestrali dei concerti e delle imprese liriche

E' stata demandata alle competenti Federazioni nazionali la risoluzione della questione proposta dai rappresentanti dei lavoratori dello spettacolo circa la determinazione delle retribuzioni per gli orchestrali dei concerti sinfonici. I rappresentanti dell'Unione degli industriali hanno eccepito di non poter disciplinare le prestazioni di tali orchestrali, mancando una impresa o un Ente che svolga, qui, tale attività.

E' mancato inoltre l'accordo su un'altra importante questione interessante gli orchestrali delle imprese liriche, e la soluzione è pur stata, di conseguenza, demandata alle superiori organizzazioni: si trattava dello schema di accordo salariale per tali orchestrali della città e della provincia presentato, dall'U.P.F.L.I. I rappresentanti industriali ritengono che i minimi di paga non possano esser fissati che in rapporto all'importanza e alla capacità finanziaria delle varie gestioni, e propongono che la distruzione di queste debba esser fatta tra: imprese con sovvenzione di un milione; imprese con sovvenzione al disopra delle centomila lire; imprese senza sovvenzione. Essi hanno perciò dichiarato di non poter firmare nè un minimo unico, nè un minimo per le stagioni del Regio e un altro minimo per le altre stagioni, tanto più se questo secondo dovesse rappresentare una differenza dal 7 all'8 per cento, secondo la richiesta dei Sindacati dei lavoratori. I cui rappresentanti, a loro volta, hanno opposto di non poter accettare i criteri suesposti, in quanto i minimi di paga palesano dover esser messi in rapporto alla capacità professionale degli interessati e dover garantire quanto è indispensabile alle normali necessità di vita, mentre tutt'al più si poteva accettare di determinare la retribuzione non tenendo presenti le sovvenzioni elargite bensì la capacità e l'importanza dei teatri.

Trattative sindacali

Oggi s'è iniziata la discussione del contratto collettivo di lavoro per gli *operai frustai*.

Entro la prossima settimana sarà dibattuta l'importante questione riflettente l'entità delle trasferte che vanno corrisposte agli *operai meccanici e metallurgici* torinesi.

Infine, ancor entro la prossima settimana sarà trattata l'estensione dell'assistenza mutualistica agli *operai straordinari* delle aziende elettriche, categoria questa esclusa dalle provvidenze assistenziali vigenti per gli operai in organico.

La nuova legge infortuni e le malattie professionali

Domani sera, venerdì 2 aprile, alle ore 21, nel salone della Casa dei Sindacati, la predisposta Conversazione del Corso di Coltura politica e sociale, sarà dedicata alla trattazione del rag. cav. Augusto Cecchi, direttore compartimentale del Patronato nazionale di assistenza sociale, della nuova *legge sugli infortuni e delle malattie professionali*. Alla conversazione parteciperanno con i dirigenti sindacali, tutti i corrispondenti d'azienda.

Assemblee

La sera di sabato 3 aprile, il capo gruppo Bertocchi, che partecipò alle recenti trattative, illustrerà agli *assistenti* tessili di Torino il nuovo *contratto di lavoro* che li riguarda. Domenica mattina, 4 aprile, poi, il capo gruppo Nardeschi esaminerà con gli operai metallurgici dipendenti da alcune ditte torinesi la situazione contrattuale della categoria.

Nel pomeriggio di domenica, allo Stadio Mussolini, avrà luogo un incontro amichevole tra la squadra femminile di atletica leggera del Gruppo sportivo e culturale dei Lavoratori dell'industria e la squadra D.A.S.

IN CUCINA E IN CASA

POLIPO AL POMODORO. — Scegliere dei polipi di piccole dimensioni, chiamati moscardini e metterli a fuoco vivo in salsa di pomodoro precedentemente condita e allungata con tanta acqua quanta ne occorre per coprirli. A cottura ultimata (per cui occorrono da otto a dieci minuti) toglierli e far restringere la salsa, a tegilia scoperta. Quando la salsa si è ristretta, rimettere i polipi, aggiungere abbondante prezzemolo e un poco di pepe.

LE MACCHIE DI SUGO o grasso di carne si tolgono con benzina. Sotto la stoffa disporre della carta assorbente e smacchiatura eseguita sopra il grasso con altra carta assorbente, e con amido, oppure con talco.

TORINO DI GIORNO

La Fiera del Littorio a Carignano inaugurata dal vice-Federale

Alle 9,30 di stamane il vice Federale Giay, in rappresentanza del Federale ha inaugurato a Carignano la settima Fiera del Littorio, che si innesta sul 26.o Concorso Zootecnico.

Una gran folla ha fatto ala al gerarca, salutandolo con acclamazioni al Duce. La Mostra, che è una riuscitissima manifestazione del lavoro carignanese, raccoglie in più di 50 stalli numerosi prodotti artigiani agricoli e industriali di pratta fabbricazione locale, oggetti che hanno destato il più vivo interessamento dei convenuti.

Nel campo dell'attività locale le Massaie rurali si sono distinte per una serie di produzioni veramente originali, che hanno suscitato il plauso del gerarca e dei numerosi visitatori, che sono rimasti oltremodo compiaciuti davanti a ogni stallo.

La Fiera del Littorio della simpatica cittadina alla periferia di Torino è una affermazione riuscitissima nel campo dell'autarchia economica e di questo vanno elogiati in sommo grado gli organizzatori tutti e i volonterosi espositori. La Fiera Zootecnica, che raccoglie circa 500 capi di bestiame riproduttori e da lavoro attesta la cura posta nell'allevamento e nella riproduzione di molti capi di razze pregiate.

L'interessante Mostra è visitata nel pomeriggio dal Prefetto e dal Questore.

Manifestazioni Federali del mese di aprile

1° aprile XV: ore 9,30, all'Università: inizio corso di zootecnica; ore 8,30, a Carignano: inaugurazione Fiera del Littorio. — 2 aprile XV: ore 18,30: rapporto fiduciari Gruppi Rionali — 3 aprile XV: ore 16, a Bricherasio: rapporto gerarchie 13, 14, 30 Zona — 4 aprile XV: ore 10,30: rapporto Gruppo Rionale «Damiano Chiesa»; ore 14: rapporto Fascio di Grosciavallo — 5 aprile XV: ore 16,30, a Trofarello: rapporto 27 e 10ª Zona — 6 aprile XV: ore 11: visita Soc. Italiana Knock Out, via Morosini 22; ore 21,15: concerto Banda Federale al Teatro Vitt. Emanuele — 7 aprile XV: ore 18,30: riunione Commissione Prezzi (C.I.P.) — 8 aprile XV: ore 16,30, rapporto gerarchia 1, 14 e 30ª Zona; ore 21: rapporto Fascio Bussoleno — 9 aprile XV: ore 16,30: rapporto fiduciari Gruppi Rionali — 11 aprile XV: ore 10,30: rapporto Fascio Pavarolo; ore 11: rapporto Fascio Volvera; ore 11,30: rapporto Fascio Montaldo; ore 14: inizio gare di tiro al piattello. (Coppa d'Acciaio); ore 17: premiazione ad iniziativa del G. R. Gioda — 14 aprile: ore 11: visita ditta Streglio (corso Lecce, 20) — 15 aprile XV: ore 16,30: rapporto gerarchie 15ª e 31ª Zona a Pinasca; ore 10,30: visita R. Ospizio di Carità (corso Stupinigi) — 16 aprile XV: ore 16,30: rapporto fiduciari Gruppi Rionali — 17 aprile XV: ore 16: rapporto ispettori ed ispettrici — 18 aprile XV: ore 10: rapporto Fascio Chieri — 22 aprile XV: ore 10,30: riunione Commissione Prezzi (C.I.P.) — 24 aprile XV: ore 16,30: rapporto Fascio Cirié; ore 21: rapporto Gruppo Rionale «A. Maramotti» — 25 aprile XV: ore 10: rapporto ai lavoratori dell'agricoltura; ore 10: rapporto Fascio S. Germano Chisone; ore 14: rapporto Fascio Chialamberto; ore 17, a Chivasso: rassegna Dopolavori frazionali della zona — 30 aprile XV: ore 16,30: rapporto fiduciari Gruppi Rionali.

I Missionari della Consolata ed il loro nuovo noviziato

La Congregazione dei Missionari della Consolata, fondata dal can. Allamano cresce e progredisce anche numericamente. I loro alunni di ginnasio ed i loro novizii, circa duecento che finora avevano la loro sede a Favria Canavese, stanno per recarsi altrove, a Varallo Sesia dove i superiori hanno preparato e adattato un magnifico stabilimento in un sito ameno ed in un ambiente dall'aria salubre.

I corsi di filosofia invece si trovano fino da ora nella sede dell'Istituto in corso Ferrucci.

Mostra Nazionale Fotografica dell'O. N. D. — La direzione generale dell'O.N.D. indice una «Mostra Fotografica Nazionale» aperta a tutti indistintamente i dopolavoristi dilettanti fotografi. La Mostra sarà inaugurata ad Abbazia il 31 luglio ed avrà termine il 15 settembre 1937-XV. Per delucidazioni e chiarimenti i dopolavoristi della Provincia di Torino dovranno rivolgersi al Dopolavoro Provinciale, corso Vittorio Emanuele 75, Torino.

AL ROTARY

Il gr. uff. prof. Villa, direttore dell'Ospedale Maggiore, ha parlato al Rotary dell'attrezzatura e della organizzazione delle cliniche alle Molinette. La comunicazione è stata vivamente applaudita.

Commenti di Borsa

TORINO, 1. — Il brillante contegno del mercato continua con attività estesa a tutti i reparti. Nei Fondi pubblici il lodevolissimo progredire di un altro mezzo punto seguito in misura minore dalla rendita 5 per cento. Lagghi scambi dei valori industriali e particolarmente nelle Montecatini e Sturgo che si avvantaggiano notevolmente. Un'altra buona ripresa hanno lo Unitas, Monteponi, Savigliano, Fiat e Viscosa.

Quotate successivamente di lire 7,65 le Edison, di lire 18,50 le Monteponi, di lire 17,90 la Viscosa, e di lire 4,10 i Beni Stabili.

MILANO, 1. — Le buone disposizioni stamane hanno nuovamente ripreso la loro attività superiore del solito. Fermi i Titoli di Stato con maggiori vantaggi per i Buoni Novennali di tutte le scadenze. Progrediti maggiormente, fra gli azionari, i Tessili e i Trasporti, Centrale, Montecatini, Amiata, Mig, Teti, Bianchi.

Di notevole oggi la vera ripresa anche di altre piazze per la Plas e ... go, ricerca che continua anche dopo la compilazione del listino ufficiale.

Da oggi sono passibili i seguenti dividendi al netto dell'imposta: Ansaldo Lire 2,70; Orestiadino 40,50; Targetti 3,40; Edison 7,50; saldo: Edison; Polveriera 7,65, saldo; Viscosa 19,80; Cogneins 31,50; Beni Stabili 0,10; Italcementi 9; Dalmine 7,90; Riet 13,75 saldo: Saso 4,50; Tavarina 5,40; Cantoni 12%; Sarda 1,80; Tirso 4,50; Cascami Seta 14,40 per azione.

I "padiglioni„: fantasie e realtà

Una esplicita dichiarazione dell'Unione Fascista Commercianti

Collaborare col Podestà per qualsiasi sistemazione ispirata ai superiori interessi cittadini - Le rivelazioni di un memoriale - L'ultima trovata: moltiplicare le "baracche„

Con la dimostrazione della necessità, posta, come si è visto, a base della stessa decisione podestarile, di una soluzione radicale che armonizzi i portici con la piazza di cui si sta compiendo il rinnovamento, la questione dell'esistenza dei baracconi ormai famosi avrebbe potuto ritenersi esaurita. C'erano però, nell'azione attribuita agli interessati, alcuni punti che lasciavano sussistere più di un dubbio circa asseriti interventi a favore dello statu quo da parte di organi sindacali dei quali si conoscono la rigorosa linea di condotta sempre scrupolosamente mantenuta entro l'ambito delle loro funzioni. Intendiamo parlare dell'Unione fascista dei commercianti. Se mai, di cosa si ricordava la parte attiva ed efficacissima spiegata, tramite il suo presidente on. Vianino, in appoggio al Podestà Thaon di Revel, attuale Ministro delle Finanze, per avviare il problema di via Roma: da un lato opera di comprensione degli interessi generali, dall'altro subordinata tutela delle ragioni dei commercianti nei limiti consentiti dalla contingenza. Possibile che oggi, guidata dai medesimi uomini, l'Unione — ci eravamo chiesti — avesse così bruscamente smentito quella sua non dimenticata benemerenza?

Il documento

Ecco la risposta che, in assenza dell'on. Vianino, ci è stata data a Palazzo Cavour e che siamo autorizzati a pubblicare nel suo testo preciso:

«Il cav. Botta, sostituto alla Presidenza dell'Unione, ha dichiarato che gli organi sindacali stanno occupandosi della questione. Essi si propongono di svolgere un'opportuna azione di tutela affinchè nella risoluzione del problema gli interessi delle aziende che occupano le bottegha esterne ai Portici Centrali siano tenuti in giusto conto.

«L'Associazione fascista dei commercianti ha in ogni modo assicurato il Podestà Sartirana che essa darà incondizionatamente la sua collaborazione per quella sistemazione, qualunque essa sia, ch'egli deliberà d'attuare in vista dei superiori interessi della città».

Azione, dunque, rettilinea, anche oggi per Piazza Castello, come ieri per via Roma. Se portata l'Unione, secondo è stato detto, si è occupata del problema, lo ha fatto si per assistere i conduttori delle aziende, ma assicurando nel contempo il capo della Podesteria che essa non solo accetterà — ciò che potrebbe essere azione passiva — ma collaborerà senza condizioni «per quella sistemazione, qualunque essa sia, ch'egli delibererà di attuare in vista dei superiori interessi della città»; il che significa che se quegli superiori interessi — come non dubitiamo — faranno persistere il Podestà nella sua decisione, finora niente affatto abbandonata, di eliminare i baracconi, l'Unione sarà ancora al fianco di Sartirana, come è stata a fianco di Thaon di Revel.

Un miracolo

Del resto altri particolari discordano dalla versione fatta circolare. Se ne vuole la prova? Eccola. L'Unione non ha inviato alcun suo rappresentante, autorevole o no, ad accompagnare alcuna Commissione di commercianti dal Podestà: ciò risulta da una recisa dichiarazione dell'Unione stessa. Si è qui verificata una leggera confusione. Un rappresentante dell'Unione è intervenuto ma difesa dell'elementare diritto delle due tabaccherie comprese nel numero dei padiglioni. La destinazione dei posti per gli spacci di tabacchi essendo di spettanza dell'ispettorato dei Monopoli ed essendo ormai fissati tutti i posti di via Roma (l'artoria che avrebbe potuto compensare le due tabaccherie del danno subito dal trasloco) era naturale che l'organizzazione sindacale prendesse a cuore la questione; la cosa è però alquanto diversa dalla Commissione che va dal Podestà a protestare con l'assistenza del rappresentante dell'Unione perchè il Podestà vuol disfarsi dei padiglioni. In tema di tabaccherie ci sarebbe da aggiungere che si è accennato al ripristino della sede della Galleria Subalpina, dove già appurto uno spaccio in passato esisteva. E' certo che un altro beneficio della eliminazione dei baracconi, sarebbe quello di rianimare la vecchia galleria, che ora è quasi sempre deserta, per cui la vita dello spaccio sarebbe facilmente assicurata. Ma è questo un argomento nel quale preferiamo non entrare...

Senonchè in questa benedetta faccenda delle baracche, le cose discordanti dalla genuina realtà sono come le ciliegie, che una tira l'altra. L'Unione dei commercianti dichiara di voler svolgere una azione di tutela degli interessi delle aziende: quali sono questi interessi? Non lo dite ad alcuno, ma sul nostro tavolo di lavoro, qui a La Stampa, stamattina è piovuta — chissà da dove? — una copia fedele, autentica, del memoriale inviato sin dal 23 febbraio (23 febbraio, capite?). Quindici giorni prima dell'articolo che ci ha procurato l'onore di una così rumorosa sollevazione di scudi e che è stato pubblicato l'undici marzo! Ora spiegatevi un po' come diavolo è accaduto che in un memoriale inviato al Podestà e al Federale il 23 febbraio del felicissimo anno di grazia 1937, quindicesimo dell'Era Fascista, si siano potute «deplorare pubblicazioni e critiche infondate e inesatte», le quali sarebbero avvenute... l'undici marzo successivo! Come dire: deplorati... prima di aver commesso beneficio d'inventario. Perchè trasformare i baracconi vuol dire distruggere proprio quanto di suggestivo per le anime sensibili essi possono ancora conservare.

Qui però siamo in piazza Castello. Da un lato via Roma ricostruita con i portici naturalmente privi di baracconi, è prossima alla sua definitiva ultimazione, superbo esempio di ciò che può fare una grande città sotto la spinta di un'idea come quella fascista; dall'altro lato il Teatro Regio sta per risorgere, più bello, più grandioso, più sontuoso di prima; da un altro lato ancora la Reggia con tutta la folla dei suoi ricordi storici; nel mezzo il Castello, e a ridosso di questo, con i monumenti minori, nella sua verde, il simulacro che sternerà anche nel marmo la figura gloriosa del soldato che incarnò, nell'aureola di S. M. il Re, il simbolo della guerra vittoriosa: e con questo quadro, forse unico al mondo, ci si attenta a quelle quattro baracche e si insiste a gridare che la loro scomparsa trascinerebbe con se il decoro di Torino! Non solo: ma ecco l'ultima, freschissima, di stamane: sono così sacre queste baracche, almeno con i loro succedanei provvisori, che se ne propone addirittura l'estensione a tutta la piazza...

Vogliamo dunque fare di Torino la città dei portici trasformati in tunnels? E lasciamo stare le «lettere del pubblico» ai Sono argomenti triti, antiquati, fuori clima, cucinati per soprappiù con un tantino di esagerazione, come quella che fa salire addirittura a centinaia i commercianti interessati all'esistenza delle trenta baracche, o come quell'altra che ci vorrebbe presentare quali nemici dei firmatari della lettera sui «portici della fiera», mentre era della più chiara evidenza che le nostre battute polemiche sollevano da qualsiasi apprezzamento verso il gruppo dei nobili interessati nella polemica. Nostro intento era solo di battere in breccia tutto ciò che sa di vieto conservatorismo, opposto alle necessità del rinnovamento cittadino. Tutto il resto è interpretazione arbitraria, che ci concediamo il lusso di mettere nel mucchio con i quintali consensi, dei quali possiamo assicurare i nostri amabili contraddittori che abbiamo... i cassetti pieni.

f. o.

Ecco un particolare di uno qualsiasi dei «baracconi»: l'obbiettivo fotografico è il più eloquente documentatore della desolante bellezza delle costruzioni.

La speculazione

Il memoriale riesce però qualche cosa di più, ed è che i commercianti... sono "d'accordo con noi! Se anche i ricorrenti premettono di essere venuti a conoscenza che il Comune intende procedere all'abbattimento dei chioschi perchè siano rifatti in forma più confacente al decoro della città», in questione che solleverà non consiste già nel voler rimanere a tutti i costi dove sono, ma più semplicemente nella difficoltà di trovare altri locali a prezzi non ingiustificati. Infatti il memoriale, dopo aver rilevato che i proprietari delle aree non sono vincolati, a causa delle migliorie per il caso di ricostruzione dei padiglioni, dalla legge 6 ottobre 1936 che vieta l'aumento dei fitti sino all'ottobre 1938, e dopo aver detto che parecchi di questi proprietari hanno in animo di aumentare le pigioni, «speculando, con poco senso di civismo, sull'attuale momentanea deficienza di negozi centrali», sostiene che «si potrebbe ovviare in buona parte a tale inconveniente quando, per l'inizio dei lavori di abbattimento dei chioschi, si fissasse un tempo congruo, e cioè un termine che permettesse alle nuove costruzioni del secondo tratto di via Roma di esercitare, sia pure alla lontana, una specie di calmiere sui prezzi delle locazioni», e conclude chiedendo «che lo sgombro delle attuali sedi sia fissato quantomeno ad un anno dalla data del preavviso ufficiale».

In altre parole, per un conflitto con i proprietari che il memoriale investe con parole ben più gravi di quelle riportate, i commercianti prevedono di doversi trovare anche nel caso di sgombrare.

La rivelazione di questo edificante dietroscena costituisce a ogni modo un altro argomento in favore della decisione podestarile. Alla luce di una realtà brutale, quella della speculazione sui chioschi che dovrebbero prendere il posto delle odierne baracche, essa viene a disperdere anche l'ultimo residuo di nostalgica poesia che i torinesi, amanti delle caratteristiche della loro città, vedevano ancora in questi «portici della fiera», anche se superati dai tempi e dal ritmo della nuova vita che ha per contrassegno il Fascismo con la mirabile opera compiuta da un capo all'altro della penisola.

Proposte bizzarre

E' appunto questo ritmo di vita nuova, di vita all'aperto, proprio all'affermarsi e al rinsaldarsi delle generazioni cresciute nella sua orbita, che impone il rinnovamento totale di piazza Castello. Nessuno più di noi comprende e rispetta il sentimento di una gente, radicato nel culto della tradizione, che nella scomparsa di un angolo caratteristico della propria città vede scomparire un po' di se stesso; ma bisognerebbe che questo angolo non si trovasse proprio al centro della multiforme e pulsante attività cittadina. Se così fosse, nulla da dire. Ma in questo caso, niente trasformazione, niente chioschi-mostre e vetrine e relativo cristallerio. Se si ama il «caratteristico», se si vuol restare agli altri tradizione, bisogna accettarne l'eredità così com'è, senza beneficio d'inventario.

Perchè trasformare i baracconi vuol dire distruggere proprio quanto di suggestivo per le anime sensibili essi possono ancora conservare.

Qui però siamo in piazza Castello. Da un lato via Roma ricostruita con i portici naturalmente privi di baracconi, è prossima alla sua definitiva ultimazione, superbo esempio di ciò che può fare una grande città sotto la spinta di un'idea come quella fascista; dall'altro lato il Teatro Regio sta per risorgere, più bello, più grandioso, più sontuoso di prima; da un altro lato ancora la Reggia con tutta la folla dei suoi ricordi

La prima pietra della chiesa del nuovo Seminario

S. Em. il Cardinale Arcivescovo, in una sua lettera al clero, annuncia che, il 21 aprile, sarà messa e benedetta la prima pietra del nuovo Seminario metropolitano che sorgerà a Rivoli. L'Em. Prelato invita i parroci ed i sacerdoti ad intervenire alla bella cerimonia; il, in quella chiesa, nei giorni festivi, si raduneranno i chierici studenti delle classi di filosofia e di teologia. Prima che la benedizione potesse avere luogo è stata necessaria una lunga sistemazione del terreno collinare a mezzogiorno: la chiesa sorgerà a nord. La vista che di là si gode è bellissima; da una parte la vasta pianura popolata di case e di opifici e rigata dai fiumi, dall'altra lo spettacolo superbo ed incantevole delle Alpi. Il seminario potrà essere aperto entro un triennio. Il nuovo edificio si imponeva per potere accogliere il crescente numero delle vocazioni sacerdotali: in questi ultimi anni si è fatto un qualche vuoto nelle file del clero, ma entro breve periodo di tempo esso sarà colmato. Le classi ginnasiali del Seminario di Giaveno contano infatti ben trecentocinquanta seminaristi.

Istituto di Coltura Fascista

Costituzione a Carmagnola di una nuova Sottosezione

La Sezione provinciale torinese dell'Istituto nazionale di Coltura fascista ha costituito una nuova sottosezione in Carmagnola. E stato chiamato a presiederla il camerata avv. Edmondo Chiavenza.

Della sottosezione di Pinerolo è stato nominato presidente il camerata ing. Giuseppe Porzio.

Un malcauto ciclista

Investe un ragazzo cade e si ferisce

Nel pomeriggio di ieri, verso le ore 14, il ventenne Renzo Cacciatori di Arturo, mentre percorreva in bicicletta via Nizza andava ad investire un ragazzo, lo scolaro Franco Castelli di Antonio, che stava attraversando la strada.

Mentre il ragazzo riportava solo qualche graffiatura il ciclista cadeva malamente al suolo e si feriva. All'Ospedale delle Molinette, ove si recò a farsi medicare, i sanitari riscontrarono al Cacciatori una ferita lacero-contusa al mento che giudicarono guaribile in sei giorni salvo complicazioni.

Arresti

Gli agenti del Commissariato di P. S. della Sezione Barriera di Milano hanno ieri tratto in arresto, perchè colpite da ordine di carcerazione, le seguenti persone: Bartolomeo Caselegno fu Sebastiano; Max Bulgarelli di Fioravante.

Pel medesimo motivo gli agenti del Commissariato di P. S. della Sezione Borgo San Paolo hanno tratto in arresto tale Dante Belandi di Aurelio.

Ricordate che...

LO STATO CIVILE ha registrato:

	Nati	Morti	Matrimoni
TORINO	33	39	111
MILANO	96	13	62

IL SOLE sorge domani alle 6,21; tramonta alle 18,39. **LA LUNA** sorge alle 0,36; tramonta alle 9,34.

AL CHIAMELLA venerdì 2, ore 16,30, matinée: Margherita-Kenzi-Billi per gli abbonati de «La Stampa».

SALONE DE «LA STAMPA». — Sabato 3 aprile ore 17: concerto della pianista russa Raisa Lifsitz.

CONFERENZE. — Domani ore 21,15 a Palazzo Lascaris: «I capolavori della scultura italiana nel museo di Budapest» (prof. Erwin Tbl).

CONCERTO. — Domani ore 21,15 al Conservatorio concerto a beneficio dell'O. A. del G. R. Gioda.

I SANTI DI DOMANI. — S. Francesco da Paola.

FUNZIONI DI DOMANI. — Per il primi venerdì del mese: a S. Anna, SS. Annunziata, S. Barbara, Basilica Mauriziana, S. Carlo (17 ora di adorazione), S. Maria di Piazza, S. Massimo, S. Secondo, S. Sudario. SS. Trinità (20,30, ora di adorazione predicata). — S. Francesco da Paola (festa titolare): 8 messe, apostolato dei SS.; 18 ora di adorazione predicata, benedizione. — Cenacolo: ore 16, conferenza per zelatrici (cons. P. Righini S. J.).

FIERE DI DOMANI. — A Nizza Monferrato fiera detta del S. Cristo. Roccaverano, Cumiana, Ormea.

NUMERI E SPERANZE. — Ritardi nei situati dopo l'estrazione del 27 marzo: Terni estratti: Bari 10 da 346 sett; Firenze 12 da 506; Milano 59 da 396; Napoli 45 da 401; Palermo 74 da 813; Roma 8 da 360; Torino 61 da 345; Venezia 76 da 486. Nessuna variazione nelle altre posizioni. — Ambi nei quali le pilarde: Bari 15 sett.; Firenze 8; Milano 34; Napoli 34; Palermo 33; Roma 9; Torino 14; Venezia 14.

SCUOLE. — Riaprono le scuole secondarie della Mandria 3 %, Redimibili 3,50 e 4,75 %; Prestito Bicocca, Unificato Milano 4 %.

La radio

E.I.A.R. - Radio Milano, Torino, Genova, Firenze, Trieste, Roma II

Ore 16: Concerto vocale con il concorso del soprano Ellen Porcinai-Gatti e del baritono Enzo Cecchetelli — 17 da Bruxelles: Concerto della violinista Brengola — Indi: Bollettino prezzi e Spigolature di Aladino — 18,50: Dischi del Dopolavoro — 19-20,0: Notiziari esteri — 20,30: Conversazione di E. Lombardi: «Matematici a congresso» — 20,40: Orchestra Riviera Schwartz — 21: Dal Teatro alla Scala di Milano: «L'amore dei tre Re», poema in 3 atti di Sem Benelli, musica di I. Montemezzi, diretti dal M.o Gino Marinuzzi — Negli intervalli: Conversazioni di E. Pellegrini e di Cesare Savattini: Giornale radio.

Roma, Napoli, Bari, Bologna, Milano II TORINO II

Ore 17-18: Trasmissione da S. Cecilia — 19-20,0: Orchestra ritrita Edwards — 21: «La cura musicale» scherzo in 1 atto di G. B. Shaw — 21,40: Concerto variato diretto dal M.o Pietro Ferro col concorso del soprano Chiarina Pino-Rossi — Nell'intervallo: Conversazione — Dopo il concerto: Musica da ballo — 23: Giornale radio.

Bordeaux P.T.T.: Ore 22,45: Musiche di Meunier — **Nizza P.T.T.:** 21,15: «Il franco cacciatore» di Weber — **Parigi P.T.T.:** 21,30: «La femme silencieuse», comm. di M. Achard — **Parigi T.E.:** 21,30: «Il sogno», opera in 4 atti di Bruneau — **Radio Parigi:** 21,45: Musica da camera — **Strasburgo:** 19,20: «Il carrettiere di ferro» di Korngold Schlichting — **Stoccarda:** 14: «Fra Diavolo», opera comica di Auber — **Droitwich:** 20: Concerto — **Bournemouth:** 20,15: Orchestra da camera.

Concorsi a cattedre nelle R. Scuole Magistrali e a posti di maestra

La *Gazzetta Ufficiale* del Regno del 26 marzo, a. 70, ha pubblicato gli avvisi di concorso, indicando anche i documenti da presentare e i programmi, alle seguenti cattedre nelle Regie Scuole Magistrali: a di italiano, storia, geografia e cultura fascista, 1 di pedagogia, 1 di matematica, computisteria e scienze naturali, nonchè 4 posti di maestra, nelle classi del grado preparatorio annesse alle dette scuole. Le domande, documentate, debbono pervenire al Ministero dell'Educazione Nazionale, Direzione Generale Istruzione Elementare, Div. IV, entro il 10 maggio 1937-XV.

La nostra Filodrammatica nel Teatrino della Casa del Balilla

Ieri sera, nel Teatrino della «Casa del Balilla», in piazza Bernini, gremito d'un pubblico festoso e con l'intervento del console Salvetti, capo del Balillismo torinese, la Filodrammatica «Federico Bresadola» del Dopolavoro del nostro Giornale ha recitato a favore del X Comitato rionale dell'O. B. E' stato rappresentato dapprima l'atto di Alfredo Testoni *L'ordinanza*, ove il bravo Cigna s'ebbe un lungo applauso, che divise con Carlo Vaudano, Mary Vallè e il Buscaglione, suoi ottimi compagni; seguirono, poi, i giovanissimi Acquazzoni in *montagna* interpretato ancora con grazia ed efficacia da Jolanda e Derna Marchettini, dal Vaudano, dal Buscaglione, dal Florio, dal Medici e dal Rebuffatto, i quali tutti furono assai festeggiati dal pubblico

Seguendo la Cronaca

LA DITTA **DURANDO** avverte la sua spettabile clientela che nei suoi negozi sono pronte tutte le novità primaverili, sia nei cappelli che nei migliori ornamenti per la signora elegante.

DURANDO
Via Roma e Padiglioni P. S. Carlo

da BIANCHI
da via XX Settembre a via Viotti
I GIOVANI SPOSI
trovano quanto di meglio possono desiderare per arredare convenientemente la casa, dall'anticamera al salotto, dalla sala da pranzo alla cucina, dal gabinetto da bagno alla cantina, ecc. Si richiama in modo speciale l'attenzione del pubblico sull'interessante assortimento di «mobili per cucina».

PRIMI APRILE
Seritz, 19 P. Castello, inizia corsi principianti *francese, inglese, tedesco*, alla tariffa ridottissima di Lire Cento per sei mesi.

TEATRI: Spettacoli d'oggi

CARIGNANO (Comp. R. Ruggeri). — Ore 21,15: «Sei personaggi in cerca d'autore» di L. Pirandello.
ALFIERI (Comp. De Sica-Rissone-Melnati). — Ore 21,15: «Alla prova» di F. Landesio.
GIANDUJA (Marionette Lupi). — Ore 16 e 21: «Terra ai tuo possibile».
CHIARELLA: ore 21,15: la rivista «Una sera al Luna Park».

I divertimenti

Oggi al CINEMA TEATRO VITTORIO EMANUELE
AVORIO NERO
uno dei più clamorosi successi della stagione, dall'omonimo romanzo Antonio Aduarse, il più colossale successo librario degli ultimi cinquant'anni.
FREDRICH MARCH
OLIVIA DE HAVILLAND
sono gli eccezionali protagonisti del formidabile film
AVORIO NERO
che lascia in tutti una impressione indimenticabile, aggiogando con le sue gesta avventurose: la più terribile «vita vissuta».
Oltre al capolavoro
AVORIO NERO
sempre un ricco «varietà».
Apertura del locale: ore 14.
Varietà: ore 17 e ore 22.

I 4 MOSCHETTIERI e il ricco varietà
raccolgono continui successi
al ROSSINI
dove le repliche proseguono.
Prezzi serali: L. 6 - L. 4 - L. 3.

Varietà MAFFEI ore 17 e ore 22
grande spettacolo di arte varia.

Spettacoli cinematografici

AMBASCIATORI (Margherita Gautier con Greta Garbo, Robert Taylor.
VITTORIA (Ultimi giorni): «Avorio Nero». Fredrich March, Olivia De Haviland e Varietà.
BALBO: Una povera bimba milionaria (Shirley Temple) e Cartone colori.
IDEAL: L'amato vagabondo, Maurizio Chevalier. Gran successo Ele. Circo.
STATUTO: «San Francisco» (Metro) Clark Gable, Jeannette M'Donald.
ALFI: «I nostri parenti», Crik-Crok.
NAZIONALE: «Ave Maria» B. Gigli.
MAFFEI: Un valzer per la «Varietà».
MASSIMO: «Jim di Piccadilly» con Robert Montgomery e Madge Evans
ITALIA: Lord Fauntleroy. Bartolomeo.
TORINESE: Tempesta sulle Ande. M.
IMPERO: Sotto due bandiere. Ouberi.
OLIMPIA: Vigilia d'armi. Annabella.
IMPERIALE: Albero di Adamo Merlini.
SAVOIA: Pennacchi, Giacomino! Mosci.
ITALIANO (ult. 28): Pennacchi Giacomino!
SOCIALE: «La luna di Taranto». L. 1.00.
DIANA: I Lanceri del Bengala. L. 1.
ITALIA Nizza 136: Angelo delle tenebre
ROBBINI: I 4 moschettieri e Varietà.
CORSO: Il mio amore ci fu. Harlow.
REX: «Prigioniero isola degli squali». Domani grande prima: Maria di Scozia.

NAZIONALE: *AVE MARIA*
superba interpretazione di:
Beniamino Gigli.

CINE BALBO
UNA POVERA BIMBA MILIONARIA
con SHIRLEY TEMPLE
brioscissimo film che allieta ogni viso, e lo splendido «cartone a colori» *La parata dei bonbons*, si avviano alle ultime repliche.
Imminente
LA CONTESSA DI PARMA
il più bel gioiello dell'annata, la festevole avventura felicemente narrata da Alessandro Blasetti e interpretata con finissimo gusto da Elisa Cegani, Maria Denis, Pina Galizzi, Antonio Centa, Umberto Melnati, Ugo Ceseri, Osvaldo Valenti, ecc. Si può essere certi che
LA CONTESSA DI PARMA
sarà la rivelazione dell'annata
e uno dei maggiori successi d'arte, eleganza e buon gusto, dalla migliore cinematografia italiana.

Al CINECORSO oggi
la «M. Goldwyn Mayer» presenta
IL MIO AMORE ERI TU
con JEAN HARLOW
Franchot Tone, Gary Grant
La bellissima Jean Harlow, la più bionda tra le bionde attrici di Hollywood, si trova ad avere, senza volerlo e senza saperlo, due mariti contemporaneamente (*Franchot Tone e Gary Grant*). Come si risolverà la strana situazione? Quale dei due sarà il prescelto? Lo saprete recandovi oggi al «Corso».

Ultime al CINE REX
dal colossale film Fox 20th Cent.
IL PRIGIONIERO
DELL'ISOLA DEGLI SQUALI
Domani l'attesissima «prima» di
MARIA DI SCOZIA
grande capolavoro della R.K.O.
Katharine Hepburn, Fredric March
*per

Anno 71 TORINO - Giovedì 1 Aprile 1937 - Anno XV Num. 78

Fotocronache di STAMPA SERA

Sanguinosa rivolta per le vie di Porto Rico

Un episodio delle recenti sommosse di Porto Rico: un soldato ucciso dai rivoltosi è sollevato dal suolo dai commilitoni. Un altro, ferito, viene accompagnato al posto di medicazione.

L'opera devastatrice di un torrente alpino

Le acque di un torrente della Savoia, straripate per lo sgelo, sono dilagate sul fianco della montagna, interrompendo con un'escavazione di 10 metri di profondità la strada provinciale.

Strano modo di festeggiare la Pasqua

Nel giorno di Pasqua torna in onore in alcuni villaggi ungheresi una curiosa usanza. Giovanotti, vestiti dei caratteristici costumi nazionali, attendono le fanciulle all'uscita delle case per inaffiar loro i piedi con il getto di intere secchie d'acqua. La... funzione avviene tra il più schietto buon umore, ma, il giorno dopo, dicono i maligni, le ragazze sono quasi tutte raffreddate. I contadini ungheresi sono, però, tradizionalisti e preferiscono i raffreddori all'abbandono di una vecchia usanza.

Il generale Franco

Prima di partire per una visita alle prime linee del fronte di Madrid, il generale Franco si è lasciato fotografare con la consorte e con la figlia nel suo gabinetto di lavoro nel fastoso Palazzo del Governo di Salamanca.

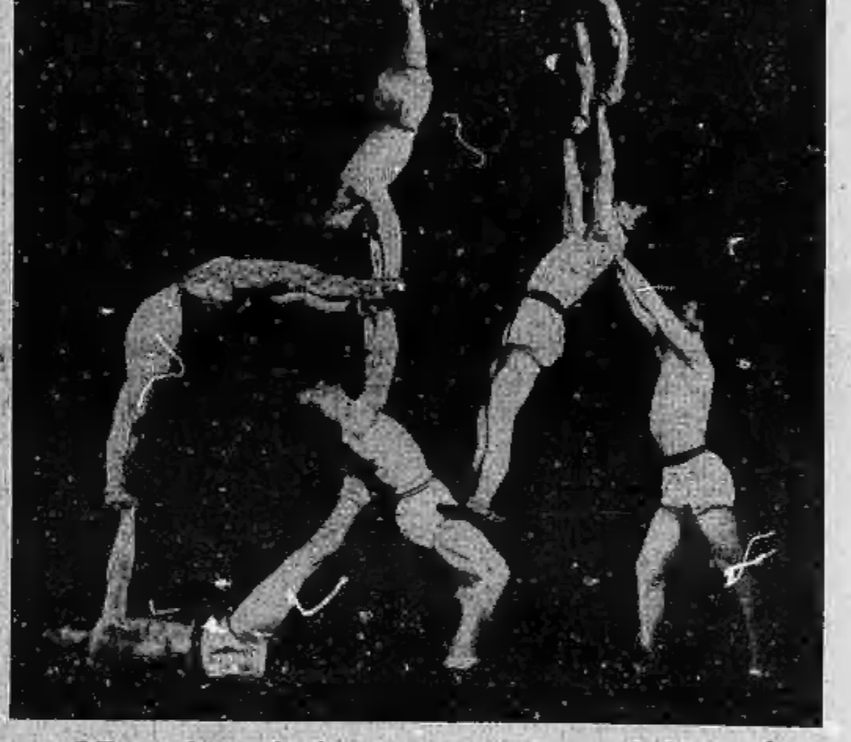

37 minuti in questa posizione!

Questi sette acrobati ungheresi hanno creato, dopo lunghi allenamenti, un «numero» che frutta loro attualmente delle scritture altissime. L'esercizio in sè non ha molto di eccezionale. Impressionante è, invece, il fatto che nella incomoda posizione che qui vedete essi ci stanno per oltre mezz'ora. Giorni sono, a Berlino, hanno toccato il massimo della resistenza: trentasette minuti.

La più preziosa croce...

...delle terre dell'Impero è questa, tutta in oro e pietre preziose, che forma la ricchezza di un antico tempio copto. Viene mostrata orgogliosamente ai visitatori ed ai pellegrini.

Le facinorose sarte di Kansas City

Kansas City non ha delle sarte troppo trattabili. Se ne sono accorti i poliziotti che, inviati per disciogliere una manifestazione di protesta delle lavoratrici dell'abbigliamento, hanno dovuto sostenere un'aspra lotta per poter interrompere l'agitazione. Alcune delle sarte più facinorose hanno, poi, dovuto essere trascinate a viva forza al posto di polizia.

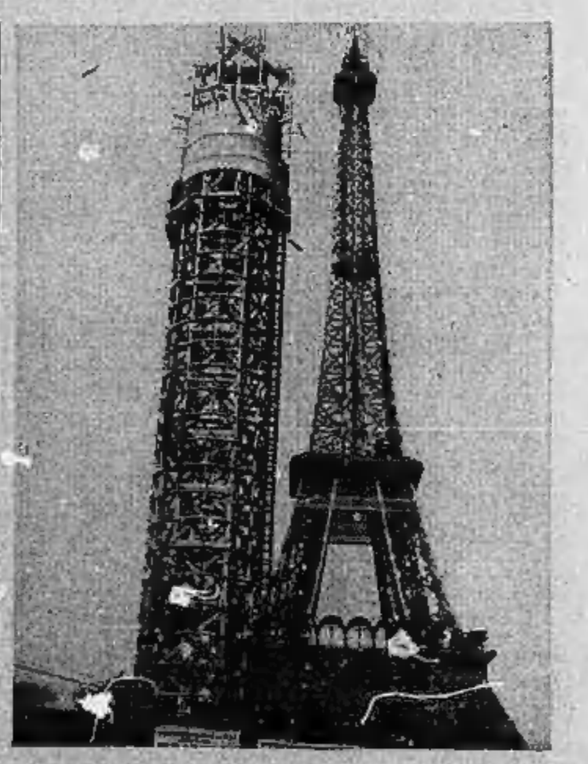

Sorella della Torre Eiffel?

La fotografia può creare le più strane illusioni ottiche: una torre di una delle porte monumentali dell'Esposizione riesce, così, ad apparire alla come la Torre Eiffel.